



國立中山大學 113 學年度研究所招生考試簡章

《博士班》

重要日程表

項 目		時 程
報名	1.上網取得繳費帳號及報名專用碼	113.4.3 (三) 12:00~4.15 (一) 17:00
	2.繳交報名費	<ul style="list-style-type: none"> • 考生登錄完成後，務必再到報名系統【已完成報名登錄者查詢】檢查確認個人報考資料，並留存流水號方為報名完成。 • 報名資料依報考身分規定上傳（請參考參·報名手續及注意事項→四、應上傳(寄繳)資料） • 於上述期限內取得繳費帳號及報名專用碼者，其餘步驟均可於 113.4.16 (二) 17:00 前補登錄。 • 未於報名登錄時間截止前上網確認，後發現錯誤致權益受損，考生應自行負責，概不受理更改或補救。
	3.相片上傳	
	4.上網登錄報名資料	
	5.上傳報名必要資料	
	6.上傳備審資料及補登錄資料	
寄件	國外、港澳、大陸學歷、同等學力第 8 條相當碩士論文申請表	掛號郵寄 113.4.16 (二) 止（國內郵戳為憑） 自行送件 113.4.16 (二) 17:00 止
	推薦信 ※依系所規定	
上網列印「應考證」 ※不另寄發，請自行列印(色彩不拘)		113.4.22 (一) 12:00 起（預定） ※參加筆/面試名單請於考前 3 日至報考系所網站查詢
上網申請退費 ※本校至遲於 113.6.15 前匯款退費		113.4.3 (三) 12:00~4.25 (四) 17:00 ※不符退費資格及逾時申請者不予退費
系所辦理考試		113.4.26 (五) ~5.8 (三) ※各系所辦理日期請至「貳·系所招生資訊」或簡章網頁查詢，各系所以 1 日辦理為原則
教務處網頁公布錄取名單		113.5.21 (二) 12:00 (預定) ※初審特優逕行錄取名單預計於 113.5.2 (四) 17:00 公布
上網列印成績單		113.5.22 (三) 12:00 起
上網申請複查		113.5.23 (四) 12:00~5.24 (五) 12:00
正取生報到日期		113.5.28 (二) ~5.30 (四)
備取生遞補期限		113 學年度第一學期行事曆所定開始上課日

報名資訊

招生資訊網：本校首頁→招生資訊→博士班

報名系統：本校首頁→招生資訊→招生考試報名系統→博士班

教務處網址：<https://oaa.nsysu.edu.tw/>

考生服務

※考生報考資格等疑義得以電話或 E-mail 洽詢，惟報考資格之認定仍以繳驗上傳之正式書面資料為準。

Email: acad-a@mail.nsysu.edu.tw 【考生問題請多使用 E-mail 聯絡，主旨請敘明考試別】

電話：(07)5252000 轉 2141（服務時間：週一至週五 9:00-12:00、14:00-17:00）

傳真：(07)5252920（07 為高雄市區域號碼，在相同區域內無需撥打）

【網路報名流程】

報名網址：本校首頁→招生資訊→招生考試報名系統→點選報考考試別

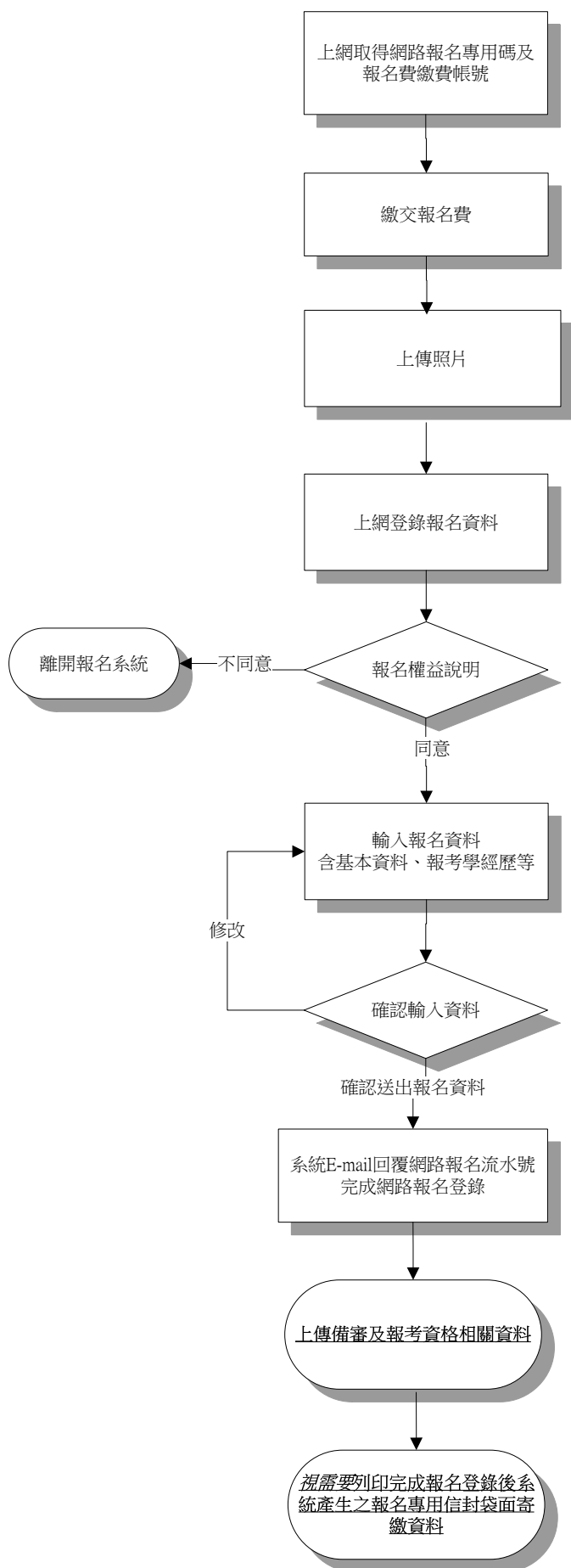

- 至報名網頁登錄身分證字號、報考系所(組)、E-mail及通訊地址取得網路報名專用碼及報名費繳費帳號。(選擇信用卡繳款者僅取得網路報名專用碼)
- 每組報名專用碼及繳費帳號限一人報考一系所(組)，繳費後請勿再交予他人使用。
- 持繳費帳號至(網路)ATM轉帳/親至土地銀行臨櫃繳款/信用卡繳款者，入帳後須再上傳照片及登錄報名。
- 上傳照片，限用正面脫帽證件用彩色照片.jpg電子檔上傳【請勿上傳生活照或其他無法辨識考生本人之照片】，倘無電子檔者請掃描裁剪上傳(解析度請設定300dpi以上)。
- 或將照片原始檔E-mail至考生服務信箱，告知考試別、網路報名專用碼及身分證字號，本校協助上傳後將回信告知，再請繼續報名。
- 系所審查資料如有規定表格，請至簡章網頁"貳、系所招生資訊"下載WORD檔。
- 如系所另有網站需考生上傳備審資料，上傳狀態不會在個人報名進度清單顯示，請自行與系所確認。
- 網路報名表所鍵資料均確為本人所有，經發現與學經歷(力)證明文件正本不符，本人願負法律責任並同意取消錄取及入學資格。
- 考生個人資料尚需造字，請先將該字以「*」登錄，完成報名程序後，填寫本簡章附件「報名造字申請表」傳真或拍照E-mail繳交。
- 請確認輸入資料，錄取入學時均依所填資料核驗相關證件。
- 請列印確認頁存檔，以作報名完成之憑據。
- 依系統內所列欄位上傳資料。
- 上傳學經歷證明文件請詳閱簡章「參·四、應上傳(寄繳)資料」規定。
- 持國外學歷(力)報考須寄繳國外學歷(力)切結書。
- 持港澳/大陸學歷(力)報考須寄繳港澳/大陸學歷(力)切結書。
- 以同等學力報考須寄繳相當碩士論文審查申請表。
- 推薦信視系所(組)是否要求，且要求寄繳紙本或線上推薦信，線上推薦信則不須寄繳。

考生登錄完成及上傳完資料後，務請再到報名系統查詢及檢查個人報考資料並列印存查，以確認完成報名登錄並上傳成功；倘未於報名登錄期間上網查詢確認，致權益受損，考生自行負責。

目 錄

《招生常見問答集》----- 1

壹·報考資格、修業年限及簡章附註----- 9

貳·系所招生資訊（招生班別、報考資格、名額、項目、成績計算方式、日期及費用等）

學院	系所	頁碼	系所	頁碼	系所	頁碼
文	中國文學系	10	外國語文學系	11	哲學研究所	12
理	生物科學系	13	化學系	14	物理學系	15
	應用數學系	16	理學國際博士學位學程	17		
工	電機工程學系	20	通訊工程研究所	22	環境工程研究所	25
	資訊工程學系	27	資訊工程學系資訊安全博士班	29	光電工程學系	31
	機械與機電工程學系	32	材料與光電科學學系	33		
管理	企業管理學系企業管理組	34	企業管理學系經營管理組	36	企業管理學系醫務管理博士班	38
	資訊管理學系	40	財務管理學系	42	公共事務管理研究所	44
	人力資源管理研究所	46				
海洋科學	海洋生物科技暨資源學系	50	海洋科學系	51	海洋環境及工程學系	52
	海洋科學與科技全英語博士學位學程	53				
社會科學	中國與亞太區域研究所	54	政治學研究所	58	教育研究所	59
醫	臨床醫學科學博士學位學程	62	生物醫學研究所	63	醫學科技研究所	64
	精準醫學研究所	65	生技醫藥研究所	66		
半導體	創新半導體製造研究所	67				

參·報名手續及注意事項-----69

肆·考試-----74

伍·成績核計處理及錄取規定-----75

陸·放榜、報到及註冊入學-----76

柒·複查-----77

捌·相關規定（「入學大學同等學力認定標準」有關博士班報考資格、本校招生考試試場規則及違規處理辦法、「大學辦理國外學歷採認辦法」及「大陸地區學歷採認辦法」）--78

玖·其他報名表件

 附表一 報名費免繳申請表《符合免繳資格考生用》-----80

 附表二 造字申請表《報考資料需造字用》-----81

 附表三 港澳／大陸學歷(力)切結書《持港澳／大陸學歷(力)報考考生用》-----82

 附表四 國外學歷(力)切結書《持國外學歷(力)報名用》-----83

 附表五 以同等學力第8條報考相當碩士論文審查申請表-----84

 附表六 服務年資證明書《參考用》-----85

拾·附錄：本校獎勵本國優秀學生就讀本校《博士》獎助學金要點摘錄-----86

招生常見問答集

如何獲知本校招生資訊？	
請至本校網站首頁→招生資訊，或於 Facebook 搜尋「國立中山大學招生資訊 NSYSU Admissions」按讚追蹤粉絲專頁。	
如何查詢考場？	
請於考前三日至報考系所網頁查詢，系所（學程）連絡方式詳見簡章。	
如何得知報名系統各步驟說明？	
請至報名系統網頁查詢。	
境外生	境外生之入學管道？
	僑生： <ul style="list-style-type: none">◎海外聯招會 聯絡方式：886-49-2910900，E-mail：overseas@ncnu.edu.tw 網頁：https://cmn-hant.overseas.ncnu.edu.tw/◎中華民國僑務委員會 聯絡方式：886-2-23272600 僑生服務專區網頁：https://www.ocac.gov.tw/OCAC/Pages/List.aspx?nodeid=13◎本校國際事務處(僑生服務窗口) 聯絡方式：886-7-5252000 轉 2241，E-mail：yap@mail.nsysu.edu.tw 網頁：https://oia.nsysu.edu.tw/◎本校教務處招生策略辦公室僑生招生窗口 聯絡方式：886-7-5252000 轉 2148，E-mail：nsysu-overseas@mail.nsysu.edu.tw 網頁：https://exam-oaa.nsysu.edu.tw/p/412-1065-16655.php?Lang=zh-tw
	外國學生： <ul style="list-style-type: none">◎本校國際事務處(僑外生與陸生事務組) 聯絡方式：886-7-5252000 轉 2242，E-mail：intadmission@mail.nsysu.edu.tw 網頁：https://oia.nsysu.edu.tw 申請入學網頁：https://admission.nsysu.edu.tw/eoiaform/passportMember/login
陸生： <ul style="list-style-type: none">◎陸生聯招會 聯絡方式：886-6-2435163，E-mail：rusen@stust.edu.tw 網頁：https://rusen.stust.edu.tw/cpx/index.html◎中華民國大陸委員會 聯絡方式：886-2-2397-5589 網頁：https://www.mac.gov.tw◎本校國際事務處(僑外生與陸生事務組) 聯絡方式：886-7-5252000 轉 2244，E-mail：oia.degree2@mail.nsysu.edu.tw	
簡章	網路報名要購買簡章嗎？
	本校各項招生考試不販售紙本簡章，簡章至遲於報名前 20 日上網公告，免費瀏覽下載（本校首頁→招生資訊→招生簡章查詢系統）。當年度簡章公告前，請參考前一學年度之簡章電子檔。

取 號	取號時就已填寫個人基本資料，即代表報名完成？
	取號時僅填寫基本資料，尚未填寫學經歷相關欄位並取得流水號(報考學年度+5碼)，報名沒有完成！取號後需繼續後續報名步驟(繳費、上傳照片、登錄資料等)，取得流水號方為完成。
	欲報考兩系所(組)以上，該如何取號？
	一組報名專用碼限報考一系所(組)，欲報考兩系所組以上須另取一組號，限以考生本人資料取號，不得由他人代取。
	不小心取得多組號碼怎麼辦？
	選擇欲報考之系所(組)號碼報名即可，多取的號碼不須理會。
繳 費	取號後是否可改報其他系所(組)?是否可放棄報考?
	一、未繳費：重新取得欲報考系所(組)的號碼，原本那組不需理會。 二、已繳費未完成報名：重新取得欲報考系所(組)的號碼繳費報名，原本已繳費這組號碼請於規定時間至報名系統申請退費。 三、完成報名登錄取得流水號：重新取得欲報考系所(組)的號碼繳費報名，原本已報名這組號碼因已進入報名審核程序，請於報名補登錄截止前至報名系統→列印「已完成報名登錄者查詢」網頁→手寫上放棄報考原因並簽名/傳真至 07-5252920 或拍照 E-mail 至考生服務信箱。 四、取得應考證號碼：已完成報名資格審核進入系所評分階段，不予退費。
	報名費繳費方式？
	於報名期間至報名網頁取得報名費繳費帳號後， 一、請至土地銀行各分行臨櫃填寫存款類存款憑條(填寫範例詳見簡章)繳費，請提醒行員即時入帳，至遲4小時後即可於報名系統登錄資料。 二、以(網路)ATM 轉帳繳款(土地銀行代碼 005)輸入金額與簡章規定不符時，將無法轉帳，請確認所持金融卡具轉帳功能並留意是否扣款成功，完成後留存收據。至遲1小時後即可於報名系統登錄資料。 三、以信用卡繳費每筆交易需自付銀行系統處理費，步驟圖示詳見報名系統說明。過程中如發生錯誤請截圖留存並先不要重複刷卡。 *務請於報名取號截止前完成繳費，以免因入帳不及而無法完成報名。
	如何申請報名費免繳？
中/低收入戶及特殊境遇家庭學生方可申請，請依簡章附表辦理。	
上 傳 照 片 及 資 料	證件照上傳失敗怎麼辦？
	請使用近兩年脫帽證件用相片檔案。上傳前請先確認照片尺寸及解析度是否符合規定，照片修改方式請參考照片上傳管理系統內說明。請使用 IE8.0 以上之瀏覽器！若仍無法上傳，請將照片原始檔 E-mail 至考生服務信箱，本校協助上傳完成後再繼續報名步驟。 *務請於報名取號截止前上傳，以預留處理時間。
	網路報名是否需寄出報名表及相關資料？
本校招生考試採上傳方式收件，除學歷(力)切結書、紙本推薦信及相當碩士論文審查申請表需列印報名專用信封袋面(須完成報名登錄取得流水碼系統才會產生)寄繳外，其他備審資料或學經歷(力)證明請以 PDF 檔(附檔名小寫.pdf)上傳。線上推薦信操作說明如後，確切內容依實際報名系統為準。	

	資料無法上傳怎麼辦？
	請先確認檔案是否為 PDF 格式並小於 10MB，若仍無法上傳，可至報名系統→已完成報名登錄者查詢→列印「報名專用信封袋面」黏貼於 A4(以上)規格信封袋，將紙本資料裝袋交寄；寄出兩日後可至「已完成報名登錄者查詢」確認收件狀態。惟本校採線上審查作業，寄繳書面資料或未寄繳(未上傳)資料之考生放榜後不得要求重(補)審或提供評分等有關資料，請自行斟酌。
	報考兩系所(組)以上時，相關上傳資料也要分開上傳或寄繳？
	是，請務必分開上傳或寄繳。
	是否可更改已上傳之資料？
	報名補登資料截止前，均可登入上傳系統重複上傳覆蓋舊檔。如需刪除請以空白 PDF 檔上傳覆蓋。
	系所(學程)的上傳資料規定欄位有「其他有助審查之相關資料」，但考生有多個檔案，只有一個欄位該如何處理？
	請將多個 PDF 檔合併成一個檔案上傳。
	點選「報名及審查資料上傳」或「檔案上傳」時出現錯誤訊息怎麼辦？
	請先確認個人資料是否有特殊字?若有，請 E-mail 至考生服務信箱反應或來電告知，再傳真造字申請表。
	登入上傳系統點選「檔案上傳」畫面卻沒有反應？
	請關閉網頁瀏覽器之「封鎖快顯視窗」功能，檔案上傳視窗始能跳出。
學歷	報考學歷(力)如何選填？
	限擇一填具，入學時須提出與報名時填具資料相符之學歷(力)證件方得入學。報考學歷(力)『畢業』項目指已持有一般報考資格之學位證書，『應屆畢業』指將於報考學年度入學前可畢業取得具一般報考資格之學位證書；同等學力報考者請參閱簡章「入學大學同等學力認定標準」規定填具。
	持國外/港澳/大陸學歷(力)如何報考？
	報考時如有學歷(力)證件可先連同簡章附表切結書一併上傳，再寄出切結書正本；入學時應依切結書規定繳交資料方得入學。各項資訊以報考學年度該項考試簡章所載為準。
	有關同等學力離校年數之計算，其標準為何？
	自修業證明書所載截止日期起算至報考當學年度註冊截止日為止；專業訓練及從事相關工作年數之計算，以專業訓練或相關工作之證明上所載開始日期起算至報考當學年度註冊截止日為止。各項資訊以報考學年度該項考試簡章所載為準。
工作年資	勾選「在職生」報名登錄之工作年資如何計算？
	依考生上傳之服務年資證明書所載日期計算(格式可參考簡章附表)，秋季班計算至報考學年度之 9 月 30 日。兵役年資是否計入依各系所(組)規定。各項資訊以報考學年度該項考試簡章所載為準。
	現役軍人可否報考本校各項招生考試？
	應自行斟酌是否能於本學年度入學，依簡章規定不得以此身分申請保留入學資格。各項資訊以報考學年度該項考試簡章所載為準。

寄繳資料	如何判別是否需寄繳資料?
	<p>一、推薦信：視系所(組)是否要求，且要求寄繳紙本或線上推薦信。</p> <p>二、切結書：視報考學歷(力)而定，以下學歷(力)始須寄繳：</p> <p>(一)持國外學歷(力)報考：須寄繳國外學歷(力)切結書。</p> <p>(二)持港澳/大陸學歷(力)報考：須寄繳港澳/大陸學歷(力)切結書。</p> <p>(三)以同等學力第八條報考：須寄繳相當碩士論文審查申請表。</p> <p>三、系所(組)規定之備審資料：以 PDF 檔上傳繳交，若無法上傳可改寄繳紙本 (惟會否影響資料評分請自行斟酌)。</p> <p>凡寄繳件或親自送交件，均請列印「報名專用信封袋面」黏貼於信封袋上，將資料裝袋彌封後寄繳。</p>
	報名專用信封袋面如何列印?
	報名登錄完成後，系統方能帶入考生資料產生信封袋面；考生可至報名系統→已完成報名登錄者查詢下載列印。
變更資料	報名後如何變更報名登錄之連絡地址?
	<p>放榜前：請至遲於放榜前十日至報名系統修改通訊地址、E-mail 等基本通訊資料。</p> <p>放榜後：請於放榜三日後至報到前至網路註冊網頁→報到前資料確認修改。</p>
	上網列印之應考證資料有誤時?
	本校不另寄發，請於考前二日上網列印，如發現姓名誤植或亂碼、或需修改通訊地址，請印出手寫修改簽名，傳真至 (07)5252920 或拍照 E-mail 至考生服務信箱並來電確認。
成績單	一直未收到成績通知單，怎麼辦?
	本校不另寄發，請於開放時間至本校首頁→招生資訊→成績單列印。
複查	如何申請複查?
	請於簡章規定之複查申請期間至本校首頁→招生資訊→複查申請，倘重複繳費或未於期限內登錄複查資料並完成繳款者，視同未完成複查申請，不予複查亦不予退費。
報到遞補	正取生何時報到?需準備什麼資料?
	請於報到期間至各錄取博士班辦理報到，應繳資料詳列於成績通知單內。
	備取生如何知道有沒有備上?需準備什麼資料?
	請參考本校首頁→招生資訊→報到查詢，確切資訊仍以系所通知為準，需準備資料詳見成績通知單說明。正取生報到截止後，由系所陸續通知遞補，備取生應隨時留意電話、信箱或系所網頁公告，未於規定期間完成遞補者，視同放棄入學資格。
	報到日期考生本人不克前往，可請人代理嗎?
	請至本校教務處首頁→學生專區→網路註冊→表單下載→委託書，或洽錄取系所。
入學	新生是否會分配宿舍?
	本校宿舍服務組將依住宿申請人數及宿舍房間數統一抽籤，詳見本校首頁→行政單位→學生事務處→宿舍服務組，聯絡電話 07-5256001。
	是否提供獎學金?

	獎學金資訊可由本校首頁→招生資訊→獎學金資訊；或至本校首頁→行政專區→學生事務處→校園生活與職涯發展→校內外獎助學金，亦可洽詢校園組承辦人(分機2906)。
交通	如何抵達本校?
	本校地址：高雄市鼓山區蓮海路 70 號，請參閱本校網站首頁→訪客→造訪中山。

線上推薦信操作說明(確切內容依報名系統為準)

一、請依報考系所規定封數新增推薦人基本資料

《110學年度碩士班甄試招生考試》

《推薦人登錄作業》

考生姓名：test
 報名流水碼：11010257
 報考系所組：國際經營管理碩士學程
 聯絡電話：[REDACTED]

新增推薦人基本資料 (需2封推薦信)

請點選[新增推薦人基本資料]，依以下說明操作：

1. 請確實輸入推薦人基本資料，尤其E-mail請務必登錄正確，送出後系統將發送推薦信通知至推薦人信箱。
2. 推薦人收到E-mail後，依內附連結點入進行推薦，完成送出即不得異動。
3. 報名補登截止前可新增/刪除推薦人，點選刪除後將一併刪除推薦人填寫之資料，推薦人點入連結將顯示失效。
4. 完成後可至報名系統→報名登錄→個人報名進度清單及已完成報名登錄者查詢進度。
5. 請確實填寫推薦人資料，如經發現偽造情事，一概取消報名、考試及錄取資格，且不退還所繳報名費用。已註冊入學者，即開除學籍，畢業後始查覺者，除依法追繳其學位證書外，並撤銷其學位資格。

二、輸入推薦人資料後，系統將發送連結至推薦人信箱請其推薦；如遇拒絕推薦時，可將該筆刪除重新新增請他人推薦。推薦狀態亦可於報名系統→已完成報名登錄者查詢確認。

新增推薦人資料	
考生姓名：	3(11000047)
推薦人姓名*：	<input type="text"/>
任職單位*：	<input type="text"/>
職稱*：	<input type="text"/>
與申請人關係*：	<input type="text"/>
Email*：	<input type="text"/>
連絡電話：	<input type="text"/>
<input type="button" value="儲存並寄送推薦通知信"/> <input type="button" value="取消"/>	

(需2封推薦信)

功能	推薦狀態	推薦人姓名	服務單位	職稱	與被推薦人關係	Email	連絡電話
刪除 重寄Email	尚未推薦	[REDACTED]	台北科技大學	特聘教授	教授與學生	[REDACTED]@ntut.edu.tw	
刪除 重寄Email	尚未推薦	[REDACTED]	台北科技大學	特聘教授	教授與學生	[REDACTED]@ntut.edu.tw	無

請點選[新增推薦人基本資料]，依以下說明操作：

三、推薦人將收到以下信件，須於報名補登錄截止前完成登錄，逾時則連結失效。請考生務必預留推薦時間，盡早發送。



Recommendation Request from 7

寄件者: "國立中山大學招生試務組" <acad-a@mail.nsysu.edu.tw>

0 先生/小姐 惠鑒：

7 先生/小姐報考本校「112學年度碩士班考試入學」，請您於111年 月 日17:00前為其推薦，考生基本資料如下：

姓名：7

連絡電話：0 2

報考系所組：國際經營管理碩士學程

若您願意推薦，請點選下方按鈕，如不願推薦亦請登入勾選拒絕。

填寫推薦信

敬祝平安康健!

※說明：

1.請關閉網頁自動翻譯及封鎖快顯視窗功能，以免推薦信無法送出或無法跳出警示視窗。

2.如無法連結，請點選h

a

tc

(或複製此連結貼於網頁瀏覽器)，再輸入認證碼：C c

國立中山大學招生委員會 敬上

Dear 000：

You are receiving this message from the National Sun Yat-sen University (NSYSU) because 1 has requested you to provide a recommendation for the 2022 Fall Semester Admission into a Master's Degree Program at NSYSU.

Name of Applicant：1

Contact Number of Applicant：1

Department/Institute/Progra：音樂學系碩士班(擊樂)

If you are willing to be his/her recommender, please click the link to begin the online

recommendation process

Note:

1. The deadline for this recommendation is

2. If you have difficulties opening the link above, please go to

and enter the verification code：

Best regards,

Student Recruitment Committee of the National Sun Yat-sen University

Tel: +886-7-5252140

四、推薦人點入後如發現資料錯誤可自行修正，惟完成推薦送出後則不得修改，僅能閱覽，逕由本校委員審查評分。

國立中山大學National Sun Yat-sen University
112學年度碩士班甄試推薦信Recommendation Form

【本網頁以中英文並列呈現，請先關閉網頁瀏覽器之自動翻譯功能，以利送出】

推薦人資訊Recommender Info. (如有誤可自行修改If there is a mistake below, you can modify by yourself.)			
姓名Name	<input type="text" value="0"/>	職稱Title	<input type="text" value="1"/>
服務單位Affiliation	<input type="text" value="0"/>	E-mail	ritalovewill@mail.nsysu.edu.tw
連絡電話Mobile Phone	<input type="text" value="1"/>		
考生資訊Applicant Info.			
姓名Name	1	報考系所 Department/Institute/Program	音樂學系碩士班(鋼琴)
報名流水號 Application SN	11200010	報考學歷 University/College the Applicant Graduated from	民國111年6月國立高雄大學0
連絡電話 Contact No.	1	E-mail	ritalovewill@mail.nsysu.edu.tw
<p>是否願意推薦考生Would you like to recommend the applicant?</p> <p><input checked="" type="radio"/> 願意Yes.(請續填以下資料Please fill in the following information.)</p> <p><input type="radio"/> 拒絕No.(請點選最下方送出Please click cancel.)</p>			
<p>您與考生關係Relationship with Applicant :</p> <p><input type="radio"/> 導師Mentor</p> <p><input type="radio"/> 專題研究指導教授Research Project Advisor 【考生參與專題研究時間總計Duration of the Applicant's Involvement in Research Project : <input type="text"/>年Year(s) ; 考生對專題報告貢獻度Applicant's Contribution to the Project Report : <input type="text"/>%】</p> <p><input type="radio"/> 學/碩士班授課教師Course Instructor of Bachelor/Master's Degree Programs</p> <p><input type="radio"/> 碩士論文指導教授Master Thesis Advisor</p> <p><input type="radio"/> 研究計畫雇主Research Project Employer</p> <p><input type="radio"/> 單位主管Unit Head</p> <p><input type="radio"/> 其他 : Others, please describe <input type="text"/></p>			
<p>您與考生認識多久How long have you known the applicant?</p> <p><input type="text"/>年Year(s) <input type="text"/>月Month(s)</p>			
<p>熟識程度How well do you know the applicant?</p> <p><input type="radio"/> 極熟識Well-acquainted</p> <p><input type="radio"/> 熟識Acquainted</p> <p><input type="radio"/> 普通Moderately Acquainted</p> <p><input type="radio"/> 不甚熟識Not Acquainted</p>			

請依您對考生之了解，客觀評估後勾選下表Please evaluate the applicant objectively in the following table :

評鑑項目Evaluating Items	傑出Excellent	優秀Very Good	良好Above Average	中等Average	中下Below Average	無法評估Not Clear
求學/工作態度 Learning/Job Attitude	<input type="radio"/>	<input type="radio"/>	<input type="radio"/>	<input type="radio"/>	<input type="radio"/>	<input type="radio"/>
研究態度/潛力 Research Attitude/Potential	<input type="radio"/>	<input type="radio"/>	<input type="radio"/>	<input type="radio"/>	<input type="radio"/>	<input type="radio"/>
獨立思考 Independent Thinking	<input type="radio"/>	<input type="radio"/>	<input type="radio"/>	<input type="radio"/>	<input type="radio"/>	<input type="radio"/>
邏輯思考 Logical Thinking	<input type="radio"/>	<input type="radio"/>	<input type="radio"/>	<input type="radio"/>	<input type="radio"/>	<input type="radio"/>
創造思考能力 Creative Thinking	<input type="radio"/>	<input type="radio"/>	<input type="radio"/>	<input type="radio"/>	<input type="radio"/>	<input type="radio"/>
分析能力 Analysis Capability	<input type="radio"/>	<input type="radio"/>	<input type="radio"/>	<input type="radio"/>	<input type="radio"/>	<input type="radio"/>
口語表達 Oral Expression	<input type="radio"/>	<input type="radio"/>	<input type="radio"/>	<input type="radio"/>	<input type="radio"/>	<input type="radio"/>
文字表達 Writing Ability	<input type="radio"/>	<input type="radio"/>	<input type="radio"/>	<input type="radio"/>	<input type="radio"/>	<input type="radio"/>
自信心與成熟度 Confidence and Maturity	<input type="radio"/>	<input type="radio"/>	<input type="radio"/>	<input type="radio"/>	<input type="radio"/>	<input type="radio"/>
合群性 Gregariousness	<input type="radio"/>	<input type="radio"/>	<input type="radio"/>	<input type="radio"/>	<input type="radio"/>	<input type="radio"/>
建議/批評接受度 Critical Acceptance	<input type="radio"/>	<input type="radio"/>	<input type="radio"/>	<input type="radio"/>	<input type="radio"/>	<input type="radio"/>
英文能力 English Language Ability	<input type="radio"/>	<input type="radio"/>	<input type="radio"/>	<input type="radio"/>	<input type="radio"/>	<input type="radio"/>
學業成績 Academic Performance	<input type="radio"/>	<input type="radio"/>	<input type="radio"/>	<input type="radio"/>	<input type="radio"/>	<input type="radio"/>
操作實驗技巧 Operating Experiment Skills	<input type="radio"/>	<input type="radio"/>	<input type="radio"/>	<input type="radio"/>	<input type="radio"/>	<input type="radio"/>
實驗室工作習慣 Laboratory Work Habits	<input type="radio"/>	<input type="radio"/>	<input type="radio"/>	<input type="radio"/>	<input type="radio"/>	<input type="radio"/>

綜合評語：請您列出考生之優缺點及其在學術上可能的潛力、專題報告中扮演之角色及具體完成事項等。(建議1000字內)
General Comments : Please list the applicant's strengths and weaknesses, academic potential and specific accomplishments in the project report > (This space is limited to 2000 characters (approximately 1000 Chinese characters))

整體評估Overall :

- 極力推薦Strongly Recommended
 推薦Recommended
 勉予推薦Recommended with Reservations

送出Sent(送出後不得更改Can't be modified again after submitting the form.)

取消Cancel

壹·報考資格、修業年限及簡章附註

一、報考資格：

- (一) 凡國內經教育部立案之各公私立大學校院或符合教育部採認規定之境外大學校院畢業，取得碩士學位或碩士班應屆畢業生；或具入學大學博士班同等學力，並符合各招生系所（學程）報考資格附加規定及條件者。
- (二) 以同等學力報考者報名時需填寫本簡章「相當碩士論文審查申請表」，提出「相當碩士論文水準之著作」供招生系所審核，若審核認定未達碩士論文水準，將以「不符報考資格」條件處理。

二、修業年限：二年至七年。

三、附註：

- (一) 本校在學、休學或保留入學資格之博士生得報考同一系所（學程）招生考試，錄取報到後僅得擇一學籍入學。錄取者不得利用錄取資格謀取不當利益，違反者即撤銷報考資格。
- (二) 請詳讀本簡章各項規定並確認是否符合報考資格，經審核後發現報考資格不符或資料不齊全等因素無法受理報名時，將以「不符報考資格」條件處理，所寄資料均不退還，已繳之報名費依退費規定辦理。
- (三) 考生提供之報考資料或所繳驗證件經發現有偽造、假借、塗改、變造或冒名頂替、隱瞞報考身份、入學考試舞弊或不符報考資格等情事，一概取消報名、考試及錄取資格，且不退還所繳報名費用。已註冊入學者，即開除學籍，畢業後始查覺者，除依法追繳學位證書外，並撤銷學位資格。
- (四) 如遇不可抗力情事，無法如期舉行考試時，各系所至遲於考試當日上網公告延期舉行日期。
- (五) 考生如需申訴需以書面向本校教務處提出：
 1. 對本項招生考試有疑義或認違反性別平等原則有損及權益時，得於榜單公告次日起一週內。
 2. 試題疑義應於筆試後次日起一週內。
申訴書內容應書明申訴人真實姓名、報考系所組別、地址、聯絡電話、E-mail 及詳細申訴事由方予受理。本校調查處理後於1個月內回覆；必要時，簽請主任委員組成專案小組處理。考生若仍有不服，得依法再提行政爭訟。
- (六) 本校招生委員會主辦招生事務，需依個人資料保護法規定，取得並保管考生個人資料，在辦理招生事務之目的下，進行處理及利用。本校將善盡善良保管人之義務與責任，妥善保管考生個人資料，僅提供招生相關工作目的使用。凡報名本校招生考試者，即表示同意授權本校，得運用自考生報名所取得之個人及其相關成績資料，並同意提供予考生本人、本校辦理招生考試、錄取生報到或入學資料建置之相關單位。
- (七) 其他未盡事宜，悉依相關規定或依本校招生委員會之決議辦理。

貳·系所招生資訊

- ※各系所招生名額含選修讀博士班人數，至遲於報名前公告，報名前請務必詳閱。
- ※開放列印應考證後，系所如因報名人數低於招生名額致產生缺額，各系所名額流用情形至遲於辦理面試前公告於教務處網站。

《113學年度博士班》

博士班別	中國文學系博士班
報考資格	凡國內經教育部立案之各公私立大學校院或符合教育部採認規定之國外大學校院研究所畢業，取得碩士學位或碩士班應屆畢業生；或具有入學大學博士班同等學力。

考試組別／名額	(無分組) 一般生 3 名
考試項目	<p>審查【佔50%】</p> <p>請將下列資料依序上傳：</p> <ol style="list-style-type: none"> 1、大學部及碩士班歷年成績單（應屆畢業生可免上傳最後一學期成績單）。 2、攻讀博士學位計畫書。 3、碩士論文： <ol style="list-style-type: none"> (1)應屆畢業生經指導教授簽證後，得以碩士論文初稿替代。 (2)藝術類或應用科技類相當碩士論文之著作，得以創作、展演連同書面報告或以技術報告替代。 (3)以同等學力報考或無碩士論文者，請上傳相當碩士論文之著作。 (4)非文史或藝文類碩士須提交中文相關單篇論文以供審查。 4、其他有助審查之相關資料【例如：著作、發明(圖說)、工作經驗...等】。 <p>面試【佔50%】</p>
總成績計算方式	<p>◎ 審查成績*50%+面試成績*50%。</p> <p>◎ 比較總成績錄取；總成績相同時，依【面試】成績高低順序錄取。</p>
考試日期	113年04月26日(星期五)
考試費用	2500元

附註	
系所聯絡資訊	<p>※電話：(07)5252000轉3053</p> <p>※Email：yiwon33@mail.nsysu.edu.tw</p> <p>※網址：http://www.chinese.nsysu.edu.tw</p>

博士班別	外國語文學系博士班
報考資格	凡國內經教育部立案之各公私立大學校院或符合教育部採認規定之國外大學校院人文相關研究所畢業，取得碩士學位或碩士班應屆畢業生；或具有入學大學博士班同等學力。

考試組別 ／名額	(無分組) 一般生 2 名
考試 項目	<p>審查【佔60%】</p> <p>請將下列資料依序上傳，推薦信請列印報名完成後系統產生之專用信封袋面寄繳：</p> <ol style="list-style-type: none"> 1、大學部及碩士班英文歷年成績單（應屆畢業生可免上傳最後一學期成績單）。 2、攻讀博士學位計畫書【限用英文繕打，內容須包含讀書計畫(study plan)及研究方向，以十頁為限】。 3、碩士論文： <ol style="list-style-type: none"> (1)應屆畢業生經指導教授簽證後，得以碩士論文初稿替代。 (2)藝術類或應用科技類相當碩士論文之著作，得以創作、展演連同書面報告或以技術報告替代。 (3)以同等學力報考或無碩士論文者，可以研究論文三份替代。 4、其他學術表現之相關資料。 5、(寄繳)彌封英文推薦信一封。 <p>面試【佔40%】</p>
總成績 計算方式	<p>◎ 審查成績*60%+面試成績*40%。</p> <p>◎ 比較總成績錄取；總成績相同時，依【面試】成績高低順序錄取。</p>
考試 日期	尙未訂定（113年04月26日～113年05月08日）
考試 費用	2500元

附註	
系所聯絡 資訊	<p>※電話：(07)5252000轉3132</p> <p>※Email：bluish@mail.nsysu.edu.tw</p> <p>※網址：http://www.zephyr.nsysu.edu.tw/main.php</p>

博士班別	哲學研究所博士班
報考資格	凡國內經教育部立案之各公私立大學校院或符合教育部採認規定之國外大學校院畢業，取得碩士學位或碩士班應屆畢業生；或具有入學大學博士班同等學力。

考試組別／名額	(無分組) 一般生 2 名
考試項目	<p>審查【佔50%】</p> <p>請將下列資料依序上傳：</p> <ol style="list-style-type: none"> 1、大學部及碩士班歷年成績單（應屆畢業生可免上傳最後一學期成績單）。 2、自傳（2,000字以內。請具體說明過去與哲學相關的學經歷、申請中山哲學所的考量與動機、長期研究興趣或領域、未來規劃等。） 3、研究計畫（包含研究方向、研究動機與目的、文獻探討及參考文獻）。 4、碩士論文： <ol style="list-style-type: none"> (1)應屆畢業生經指導教授簽名後，得以碩士論文初稿替代。 (2)藝術類或應用科技類相當碩士論文之著作，得以創作、展演連同書面報告或以技術報告替代。 (3)以同等學力報考或無碩士論文者，請上傳相當碩士論文之著作。 5、其他有助審查之相關資料【例如：語言檢定、著作、工作經驗...等】。 6、(寄繳)彌封推薦信二封。 <p>面試【佔50%】</p>
總成績計算方式	<p>◎ 審查成績*50%+面試成績*50%。</p> <p>◎ 比較總成績錄取；總成績相同時，依【面試】成績高低順序錄取。</p>
考試日期	尙未訂定（113年04月26日～113年05月08日）
考試費用	2500元

附註	
系所聯絡資訊	<p>※電話：(07)5252000轉3221</p> <p>※Email：philo@mail.nsysu.edu.tw</p> <p>※網址：https://phen.nsysu.edu.tw</p>

博士班別	生物科學系博士班
報考資格	凡國內經教育部立案之各公私立大學校院或符合教育部採認規定之國外大學校院研究所畢業，取得碩士學位或碩士班應屆畢業生；或具有入學大學博士班同等學力。

考試組別 ／名額	(無分組) 一般生 3 名
考試 項目	<p>審查【佔50%】</p> <p>請將下列資料依序上傳：</p> <ol style="list-style-type: none"> 1、大學部及碩士班歷年成績單（應屆畢業生可免上傳最後一學期成績單） 2、攻讀博士學位論文計畫書（上傳檔案勿鎖密碼，並請尊重智慧財產權） 3、碩士論文或相當碩士論文之著作 <p>(1)應屆畢業生經指導教授簽證後，得以碩士論文初稿替代。 (2)藝術類或應用科技類相當碩士論文之著作，得以創作、展演連同書面報告或以技術報告替代。 (3)以同等學力報考或無碩士論文者，請上傳相當碩士論文之著作。 4、其他有助審查之相關資料【例如：著作、發明(圖說)、工作經驗...等】 5、線上推薦信2封</p> <p>面試【佔50%】</p> <p>面試時，請準備攻讀博士學位論文計畫書簡報檔(電子檔以適用Power Point2016版本為主)，於面試當日回推三天前(面試當日不計)繳交至系辦公室(E-mail、郵寄或親送皆可)，並在面試時進行10-15分鐘的口頭報告。</p>
總成績 計算方式	<p>◎ 審查成績*50%+面試成績*50%。</p> <p>◎ 比較總成績錄取；總成績相同時，依【面試】成績高低順序錄取。</p>
考試 日期	113年04月27日(星期六)
考試 費用	2500元

附註	各老師研究主題，請上網查詢。
系所聯絡 資訊	<p>※電話：(07)5252000轉3601</p> <p>※Email：chunying@mail.nsysu.edu.tw</p> <p>※網址：https://biology.nsysu.edu.tw/</p>

博士班別	化學系博士班
報考資格	凡國內經教育部立案之各公私立大學校院或符合教育部採認規定之國外大學校院畢業，取得碩士學位或碩士班應屆畢業生；或具有入學大學博士班同等學力。

考試組別 ／名額	(無分組) 一般生 5 名
考試 項目	<p>審查【佔50%】</p> <p>請將下列資料依序上傳，推薦信請列印報名完成後系統產生之專用信封袋面寄繳：</p> <ol style="list-style-type: none"> 1、大學部及碩士班歷年成績單(應屆畢業生可免上傳最後一學期成績單) 2、碩士論文(1)應屆畢業生經指導教授簽證後，得以碩士論文初稿替代。(2)以同等學力報考或無碩士論文者，請上傳相當碩士論文之著作。 3、攻讀博士學位計畫書(尊重智慧財產權，上傳檔案勿鎖密碼) 4、其他有助審查之相關資料【例如：著作、專利、工作經驗…等】 5、(寄繳)彌封推薦信2封(含碩士論文指導教授1封) <p>面試【佔50%】</p>
總成績 計算方式	<p>◎ 初審成績特優者：依初審成績逕行錄取。</p> <p>◎ 其他考生總成績：審查成績*50%+面試成績*50%。</p>
	<p>◎ 初審成績特優者，逕行錄取，名額上限為2名</p> <p>◎ 參加面試考生：比較總成績錄取；總成績相同時，依【面試】成績高低順序錄取。</p>
考試 日期	113年05月06日(星期一)
考試 費用	2500元

附註	
系所聯絡 資訊	<p>※電話：(07)5252000轉3902</p> <p>※Email：chemaa@mail.nsysu.edu.tw</p> <p>※網址：https://chem.nsysu.edu.tw</p>

《113學年度博士班》

博士班別	物理學系博士班
報考資格	<p>◎ 凡國內經教育部立案之各公私立大學校院或符合教育部採認規定之國外大學校院研究所畢業，取得碩士學位或碩士班應屆畢業生；或具有入學大學博士班同等學力。</p> <p>◎ 報考在職生：除須具備前項之資格外，尚須在公私立機構服務一年以上(不限在同一機構)，現仍在職，取得在職服務機構報考證明書(服兵役期間不列入服務年資計算)；現職年資計算至入學年度註冊月最後一日止。</p>

考試組別 ／名額	(無分組) 一般生 9 名 在職生 1 名
考試 項目	<p>審查【佔60%】</p> <p>請將下列資料依序上傳：</p> <ol style="list-style-type: none"> 1、大學部及碩士班歷年成績單（應屆畢業生可免上傳最後一學期成績單）。 2、攻讀博士學位計畫書。 3、碩士論文： <ol style="list-style-type: none"> (1)應屆畢業生經指導教授簽證後，得以碩士論文初稿替代。 (2)藝術類或應用科技類相當碩士論文之著作，得以創作、展演連同書面報告或以技術報告替代。 (3)以同等學力報考或無碩士論文者，請上傳相當碩士論文之著作。 4、其他有助審查之相關資料【例如：托福成績、著作、發明(圖說)、工作經驗...等】。 5、線上推薦信2封 <p>面試【佔40%】</p>
總成績 計算方式	<p>◎ 審查成績*60%+面試成績*40%。</p> <p>◎ 比較總成績錄取；總成績相同時，依【面試】成績高低順序錄取。</p>
考試 日期	113年04月26日(星期五)
考試 費用	2500元

附註	
系所聯絡 資訊	<p>※電話：(07)5252000轉3701 許小姐</p> <p>※Email：jillhsu022@mail.nsysu.edu.tw</p> <p>※網址：https://phys.nsysu.edu.tw/</p>

博士班別	應用數學系博士班
報考資格	凡國內經教育部立案之各公私立大學校院或符合教育部採認規定之國外大學校院研究所畢業，取得碩士學位或碩士班應屆畢業生；或具有入學大學博士班同等學力。

考試組別 ／名額	(無分組) 一般生 1 名
考試 項目	<p>審查【佔50%】</p> <p>請將下列資料依序上傳：</p> <ol style="list-style-type: none"> 1、大學部及碩士班歷年成績單（需含學業成績總名次證明；同等學力者以最高學歷歷年成績單代替；應屆畢業生可免上傳最後一學期成績單）。 2、攻讀博士學位計畫書（尊重智慧財產權，上傳檔案勿鎖密碼）。 3、碩士論文：(1)應屆畢業生經指導教授簽證後，得以碩士論文初稿替代。(2)以同等學力報考或無碩士論文者，請上傳相當碩士論文之著作。 4、其他有助審查之相關資料【例如：托福成績、著作、專利、得獎紀錄、發明(圖說)、工作經驗...等】。 5、線上推薦信2封 <p>面試【佔50%】</p> <p>請準備攻讀博士論文計畫書簡報檔（電子檔以適用PowerPoint 2007版本為主），於面試當日回推3天前（面試當日不算）繳交，並在面試時進行10-15分鐘的口頭報告。</p>
總成績 計算方式	<p>◎ 審查成績*50%+面試成績*50%。</p> <p>◎ 比較總成績錄取；總成績相同時，依【面試】成績高低順序錄取。</p>
考試 日期	113年04月26日(星期五)
考試 費用	2500元

附註	
系所聯絡 資訊	<p>※電話：(07)5252000轉3801</p> <p>※Email：hucw@math.nsysu.edu.tw</p> <p>※網址：https://math.nsysu.edu.tw/</p>

博士班別	理學國際博士學位學程
報考資格	凡國內經教育部立案之各公私立大學校院或符合教育部採認規定之國外大學校院理工、生醫、海洋相關研究所(除文法商社院)畢業，取得碩士學位或碩士班應屆畢業生；或具有入學大學博士班同等學力。

考試組別 ／名額	(無分組) 一般生 4 名
考試 項目	<p>審查【佔50%】</p> <p>請將下列資料依序存成PDF檔上傳：</p> <ol style="list-style-type: none"> 1、初審基本資料表 2、大學部及碩士班歷年成績單（需含學業成績總名次證明；同等學力者以最高學歷歷年成績單代替；應屆畢業生可免上傳最後一學期成績單） 3、攻讀博士學位計畫書（尊重智慧財產權，上傳檔案勿鎖密碼） 4、碩士論文：(1)應屆畢業生經指導教授簽證後，得以碩士論文初稿替代(2)藝術類或應用科技類相當碩士論文之著作，得以創作、展演連同書面報告或以技術報告替代(3)以同等學力報考或無碩士論文者，請上傳相當碩士論文之著作 5、其他有助審查之相關資料【例如：托福成績、著作、專利、得獎紀錄、發明(圖說)、工作經驗...等】 6、線上推薦信2封 <p>面試【佔50%】</p> <p>請準備攻讀博士論文計畫書簡報檔（電子檔以PowerPoint為主），於面試當日回推3天前，中午12點前繳交（面試當日不算），並在面試時進行10-15分鐘的口頭報告</p>
總成績 計算方式	<p>◎ 初審成績特優者：依初審成績逕行錄取。</p> <p>◎ 其他考生總成績：審查成績*50%+面試成績*50%。</p> <hr/> <p>◎ 初審成績特優者，逕行錄取，名額上限為本學程名額二分之一（含）。</p> <p>◎ 參加面試考生：比較總成績錄取；總成績相同時，依【面試】成績高低順序錄取。</p>
考試 日期	尙未訂定（113年04月26日～113年05月08日）
考試 費用	2500元

理學國際博士學位學程

附註	<p>1.本學程預計招收名額4名(尚須扣除逕修讀名額)。</p> <p>(1)考生須於入學初審基本資料表填寫欲就讀之研究領域。為安排面試時間，報名資料補登錄截止後，即不受理修改，請審慎填寫。</p> <p>(2)以醫學士報考者，其中一封推薦信須為醫院直屬科或部主任以上(含)主管或教授級主治醫師推薦。</p> <p>2.初審成績特優者逕行錄取，錄取結果由教務處公告；其餘正取生以總成績高低順序錄取，若有缺額，依序通知遞補。有關本學程招生入學考試相關資訊，將公告於本學程網頁最新消息，請考生密切注意。</p> <p>3.本學程提供獎助學金。</p> <p>4.本學程以英語授課為原則。</p>
系所聯絡 資訊	<p>※電話：(07)5252000轉3962</p> <p>※Email：srmbaa@mail.nsysu.edu.tw</p> <p>※網址：https://ipps.nsysu.edu.tw/en/</p>

附件：初審基本資料表

國立中山大學 理學國際博士學位學程
入學招生初審基本資料表

姓 名		身分證字號					
欲研究領域	請依專長比重填入前3項領域：“1”最優先、“2”居次、“3”表示居末。 ※ 臨床醫學或生技醫藥領域考生請於“其他”欄位中擇一勾選。臨床醫學限具醫師資格考生勾選，不具醫師資格考生請勿勾選。						
	物理	應用數學	化學	加速器光源與中子束應用	生醫及醫學科技	生物科學	其他 <input type="checkbox"/> 生技醫藥 <input type="checkbox"/> 臨床醫學
畢業學校	大學（學院）		研究所		年	月	畢業
	大學（學院）		學系		年	月	畢業
有報考其他學校博士班者，請列舉：（與評分成績無關，僅供行政作業參考） 1. _____ 2. _____ 3. _____ 4. _____ 5. _____							
一、學術成就	已發表或參與之學術研究報告（至多列舉三項並檢附證明文件） (a) (b) (c)						
二、外語能力							
三、特殊成就							
備註	如有具體表現每項請擇優列出三項，並檢附證明文件於後，如有填寫不實則依相關規定辦理。						

博士班別	電機工程學系博士班
報考資格	凡國內經教育部立案之各公私立大學校院或符合教育部採認規定之國外大學校院相關研究所畢業，取得碩士學位或碩士班應屆畢業生；或具有入學大學博士班同等學力。

考試組別 ／名額	(無分組) (電機系/通訊所聯合招生) 一般生 6 名
考試 項目	<p>審查【佔50%】</p> <p>請將下列資料依序存成PDF檔上傳：</p> <ol style="list-style-type: none"> 1、審查基本資料表(請依本系附件格式) 2、大學部及碩士班歷年成績單(應屆畢業生可免上傳最後一學期成績單) 3、攻讀博士學位計畫書 4、碩士論文 <p>(1)應屆畢業生經指導教授簽證後，得以碩士論文初稿替代。 (2)藝術類或應用科技類相當碩士論文之著作，得以創作、展演連同書面報告或以技術報告替代。 (3)以同等學力報考或無碩士論文者，請上傳相當碩士論文之著作。 5、其他有助審查之相關資料【例如：著作、發明(圖說)、工作經驗...等】 6、線上推薦信2封</p> <p>面試【佔50%】</p>
總成績 計算方式	<p>◎ 審查成績*50%+面試成績*50%。</p> <p>◎ 比較總成績錄取；總成績相同時，依【面試】成績高低順序錄取。</p>
考試 日期	尙未訂定(113年04月26日~113年05月08日)
考試 費用	2500元

附註	<p>1.【電機系/通訊所聯合招生】說明：</p> <p>(1)請於報名系統取得1組電機系/通訊所聯合招生網路報名專用碼進行報名，依審查基本資料表之「欲研究領域」於報名登錄時勾選至多2項領域，分別取得電機系(勾選第1至第7項領域)及通訊所(勾選第8項領域)之應試資格。</p> <p>(2)需同時於審查基本資料表內勾選「欲研究領域」，填寫完畢後再上傳至報名系統，領域需與報名系統內勾選一致，否則以報名系統為主。</p> <p>(3)為安排各領域面試時間，報名補登錄截止後即不接受任何理由修改，填表時務必審慎。</p> <p>(4)勾選電機系(第1至7項領域)：正取生依總成績高低順序錄取，若有缺額，依序通知備取生遞補。</p> <p>(5)勾選通訊所(第8項領域)：正取生依總成績高低順序錄取，若有缺額，依序通知備取生遞補。</p> <p>2.有關本系博士班招生入學考試相關資訊，將公告在本系網頁最新消息，請考生密切注意。</p> <p>3.學生畢業需修畢電機系/通訊所規定之應修課程與學分，並符合電機系/通訊所「博士班研究生資格考核及學位考試相關規定」。</p>
系所聯絡 資訊	<p>※電話：(07)5252000轉4104</p> <p>※Email：chiyei@mail.ee.nsysu.edu.tw</p> <p>※網址：http://www.ee.nsysu.edu.tw/</p>

附件：初審基本資料表

國立中山大學 113 學年度電機系暨通訊所博士班
入學招生審查基本資料表

姓 名		欲研究領域	<input type="checkbox"/> 1.電子 <input type="checkbox"/> 2.控制 <input type="checkbox"/> 3.人工智慧與網路 <input type="checkbox"/> 4.電力 <input type="checkbox"/> 5.電波 <input type="checkbox"/> 6.系統晶片 <input type="checkbox"/> 7.生醫訊號處理與儀器 <input type="checkbox"/> 8.通訊 (至多勾選 2 項, 所勾選領域需與報名系統一致, 若不一致則以報名系統為主。)
身分證字號			
畢業學校	大學(學院)	學系(所)	年 月畢業
若有報考其他學校博士班者, 請列舉:			
1. _____ 2. _____ 3. _____ 4. _____ 5. _____.			
一、學術成就	已發表或參與之學術研究報告電子檔 (至多列舉三項; 請擇優附上乙份研究報告, 並置於「5、其他有助審查之相關資料」。)		
(a)			
(b)			
(c)			
二、外語能力			
三、特殊成就			
備註	如有具體表現每項請擇優列出三項, 並上傳證明文件至「5、其他有助審查之相關資料」, 如有填寫不實則依相關規定辦理。		

博士班別	通訊工程研究所博士班
報考資格	凡國內經教育部立案之各公私立大學校院或符合教育部採認規定之國外大學校院相關研究所畢業，取得碩士學位或碩士班應屆畢業生；或具有入學大學博士班同等學力。

考試組別 ／名額	(無分組)(電機系/通訊所聯合招生) 一般生 1 名
考試 項目	<p>審查【佔50%】</p> <p>請將下列資料依序存成PDF檔上傳：</p> <ol style="list-style-type: none"> 1、審查基本資料表(請依本所附件格式) 2、大學部及碩士班歷年成績單(應屆畢業生可免上傳最後一學期成績單) 3、攻讀博士學位計畫書 4、碩士論文 <p>(1)應屆畢業生經指導教授簽證後，得以碩士論文初稿替代。 (2)藝術類或應用科技類相當碩士論文之著作，得以創作、展演連同書面報告或以技術報告替代。 (3)以同等學力報考或無碩士論文者，請上傳相當碩士論文之著作。 5、其他有助審查之相關資料【例如：著作、發明(圖說)、工作經驗...等】 6、線上推薦信2封</p> <p>面試【佔50%】</p>
總成績 計算方式	<p>◎ 審查成績*50%+面試成績*50%。</p> <p>◎ 比較總成績錄取；總成績相同時，依【面試】成績高低順序錄取。</p>
考試 日期	尙未訂定(113年04月26日~113年05月08日)
考試 費用	2500元

<p>附註</p>	<p>1.【電機系/通訊所聯合招生】說明：</p> <p>(1)請於報名系統取得1組電機系/通訊所聯合招生網路報名專用碼進行報名，依審查基本資料表之「欲研究領域」於報名登錄時勾選至多2項領域，分別取得電機系（勾選第1至第7項領域）及通訊所（勾選第8項領域）之應試資格。</p> <p>(2)需同時於審查基本資料表內勾選「欲研究領域」，填寫完畢後再上傳至報名系統，領域需與報名系統內勾選一致，否則以報名系統為主。</p> <p>(3)為安排各領域面試時間，報名補登錄截止後即不接受任何理由修改，填表時務必審慎。</p> <p>(4)勾選電機系（第1至7項領域）：正取生依總成績高低順序錄取，若有缺額，依序通知備取生遞補。</p> <p>(5)勾選通訊所（第8項領域）：正取生依總成績高低順序錄取，若有缺額，依序通知備取生遞補。</p> <p>2.有關本所博士班招生入學考試相關資訊，將公告在本所網頁最新消息，請考生密切注意。</p> <p>3.學生畢業需修畢電機系/通訊所規定之應修課程與學分，並符合電機系/通訊所「博士班研究生資格考核及學位考試相關規定」。</p>
<p>系所聯絡資訊</p>	<p>※電話：(07)5252000轉4476</p> <p>※Email：commaa@mail.nsysu.edu.tw</p> <p>※網址：https://ice.nsysu.edu.tw/</p>

附件：113博士班審查基本資料表

國立中山大學 113 學年度電機系暨通訊所博士班
入學招生審查基本資料表

姓 名		欲研究領域	<input type="checkbox"/> 1.電子 <input type="checkbox"/> 2.控制 <input type="checkbox"/> 3.人工智慧與網路 <input type="checkbox"/> 4.電力 <input type="checkbox"/> 5.電波 <input type="checkbox"/> 6.系統晶片 <input type="checkbox"/> 7.生醫訊號處理與儀器 <input type="checkbox"/> 8.通訊 (至多勾選 2 項, 所勾選領域需與報名系統一致, 若不一致則以報名系統為主。)
身分證字號			
畢業學校	大學(學院)	學系(所)	年 月畢業
若有報考其他學校博士班者, 請列舉:			
1. _____ 2. _____ 3. _____ 4. _____ 5. _____.			
一、學術成就	已發表或參與之學術研究報告電子檔 (至多列舉三項; 請擇優附上乙份研究報告, 並置於「5、其他有助審查之相關資料」。)		
(a)			
(b)			
(c)			
二、外語能力			
三、特殊成就			
備註	如有具體表現每項請擇優列出三項, 並上傳證明文件至「5、其他有助審查之相關資料」, 如有填寫不實則依相關規定辦理。		

博士班別	環境工程研究所博士班
報考資格	凡國內經教育部立案之各公私立大學校院或符合教育部採認規定之國外大學校院相關研究所畢業，取得碩士學位或碩士班應屆畢業生；或具有入學大學博士班同等學力。

考試組別／名額	(無分組) 一般生 4 名
考試項目	<p>審查【佔50%】</p> <p>請將下列資料依序存成PDF檔上傳：</p> <ol style="list-style-type: none"> 1、審查基本資料表 2、大學部及碩士班歷年成績單（應屆畢業生可免上傳最後一學期成績單） 3、攻讀博士學位計畫書 4、碩士論文： <ul style="list-style-type: none"> (1)應屆畢業生經指導教授簽證後，得以碩士論文初稿替代 (2)藝術類或應用科技類相當碩士論文之著作，得以創作、展演連同書面報告或以技術報告替代 (3)以同等學力報考或無碩士論文者，請上傳相當碩士論文之著作替代 5、其他有助審查之相關資料【例如：中英文自傳、著作、發明(圖說)、書面推薦函、工作經驗…等】 6、線上推薦信2封 <p>面試【佔50%】</p>
總成績計算方式	<p>◎ 審查成績*50%+面試成績*50%。</p> <p>◎ 比較總成績錄取；總成績相同時，依【面試】成績高低順序錄取。</p>
考試日期	113年04月26日(星期五)
考試費用	2500元

附註	
系所聯絡資訊	<p>※電話：(07)5252000轉4401</p> <p>※Email：amyhuang@mail.nsysu.edu.tw</p> <p>※網址：https://iee.nsysu.edu.tw/</p>

附件：審查基本資料表

國立中山大學環境工程研究所
博士班招生審查基本資料表

姓 名			身 分 證 字 號		
學 歷 (需檢附畢業 證書影本上傳)	學校名稱		學系／所	修業期間	
	最高			年 月 至	年 月 畢業
	次高			年 月 至	年 月 畢業
工 作 經 歷	單位名稱		擔任職務	服務期間	
				年 月 至	年 月
				年 月 至	年 月
				年 月 至	年 月
				年 月 至	年 月
若有報考其他學校博士班者，請列舉：(例如：臺灣大學 / 環工所)					
1. _____ 2. _____ 3. _____ 4. _____ 5. _____					
一、 學術成就	已發表或參與之學術論文 / 研究報告 (至多列舉三項並檢附證明文件)				
	(a)				
	(b)				
	(c)				
二、 外語能力					
三、 特殊成就					
備註	如有具體表現每項請擇優列出三項，並上傳證明文件於其他有助審查之相關資料，如有填寫不實則依相關規定辦理。				

博士班別	資訊工程學系博士班
報考資格	凡國內經教育部立案之各公私立大學校院或符合教育部採認規定之國外大學校院相關研究所畢業，取得碩士學位或碩士班應屆畢業生；或具有入學大學博士班同等學力。

考試組別 ／名額	(無分組) 一般生 4 名
考試 項目	<p>審查【佔50%】</p> <p>請將下列資料依序存成PDF檔上傳：</p> <ol style="list-style-type: none"> 1、審查基本資料表 2、大學部及碩士班歷年成績單（應屆畢業生可免上傳最後一學期成績單） 3、攻讀博士學位計畫書 4、碩士論文 <p>(1)應屆畢業生經指導教授簽證後，得以碩士論文初稿替代。 (2)藝術類或應用科技類相當碩士論文之著作，得以創作、展演連同書面報告或以技術報告替代。 (3)以同等學力報考或無碩士論文者，請上傳相當碩士論文之著作。 5、其他有助審查之相關資料【例如：著作、發明(圖說)、工作經驗...等】 6、線上推薦信²封</p> <p>面試【佔50%】</p>
總成績 計算方式	<p>◎ 審查成績*50%+面試成績*50%。</p> <p>◎ 比較總成績錄取；總成績相同時，依【面試】成績高低順序錄取。</p>
考試 日期	113年05月03日(星期五)
考試 費用	2500元

附註	
系所聯絡 資訊	<p>※電話：(07)5252000轉4305</p> <p>※Email：pjwang@cse.nsysu.edu.tw</p> <p>※網址：https://cse.nsysu.edu.tw</p>

附件：審查基本資料表

國立中山大學資訊工程學系博士班招生

審查基本資料表

姓 名		身 分 證 字 號	
學 歷 (需檢附畢業 證書影本上傳)	學校名稱		學系／所
	最高		年 月 至 年 月 畢業
	次高		年 月 至 年 月 畢業
工 作 經 歷	單位名稱		擔任職務
			年 月 至 年 月
			年 月 至 年 月
			年 月 至 年 月
			年 月 至 年 月
若有報考其他學校博士班者，請列舉：(例如：臺灣大學 / 資工系)			
1. _____ 2. _____ 3. _____ 4. _____ 5. _____			
一、 學術成就	已發表或參與之學術論文 / 研究報告 (至多列舉三項並檢附證明文件)		
	(a)		
	(b)		
	(c)		
二、 外語能力			
三、 特殊成就			
備註	如有具體表現每項請擇優列出三項，並上傳證明文件於其他有助審查之相關資料，如有填寫不實則依相關規定辦理。		

博士班別	資訊工程學系資訊安全博士班
報考資格	凡國內經教育部立案之各公私立大學校院或符合教育部採認規定之國外大學校院相關研究所畢業，取得碩士學位或碩士班應屆畢業生；或具有入學大學博士班同等學力。

考試組別／名額	(無分組) 一般生 2 名
考試項目	<p>審查【佔50%】</p> <p>請將下列資料依序存成PDF檔上傳：</p> <ol style="list-style-type: none"> 1、審查基本資料表 2、大學部及碩士班歷年成績單(應屆畢業生可免上傳最後一學期成績單) 3、攻讀博士學位計畫書 4、碩士論文 <p>(1)應屆畢業生經指導教授簽證後，得以碩士論文初稿替代。 (2)藝術類或應用科技類相當碩士論文之著作，得以創作、展演連同書面報告或以技術報告替代。 (3)以同等學力報考或無碩士論文者，請上傳相當碩士論文之著作。 5、其他有助審查之相關資料【例如：著作、發明(圖說)、工作經驗...等】 6、線上推薦信²封</p> <p>面試【佔50%】</p>
總成績計算方式	<p>◎ 審查成績*50%+面試成績*50%。</p> <p>◎ 比較總成績錄取；總成績相同時，依【面試】成績高低順序錄取。</p>
考試日期	113年05月03日(星期五)
考試費用	2500元

附註	
系所聯絡資訊	<p>※電話：(07)5252000轉4305</p> <p>※Email：pjwang@cse.nsysu.edu.tw</p> <p>※網址：https://cse.nsysu.edu.tw</p>

附件：審查基本資料表

國立中山大學資訊工程學系資訊安全博士班招生

審查基本資料表

姓 名		身 分 證 字 號	
學 歷 (需檢附畢業證書影本上傳)	學校名稱		學系/所
	最高		年 月至 年 月畢業
	次高		年 月至 年 月畢業
工 作 經 歷	單位名稱		擔任職務
			年 月至 年 月
			年 月至 年 月
			年 月至 年 月
			年 月至 年 月
若有報考其他學校博士班者，請列舉：(例如：臺灣大學 / 資工系)			
1. _____ 2. _____ 3. _____ 4. _____ 5. _____			
一、學術成就	已發表或參與之學術論文 / 研究報告 (至多列舉三項並檢附證明文件)		
	(a)		
	(b)		
	(c)		
二、外語能力			
三、特殊成就			
備註	如有具體表現每項請擇優列出三項，並上傳證明文件於其他有助審查之相關資料，如有填寫不實則依相關規定辦理。		

博士班別	光電工程學系博士班
報考資格	凡國內經教育部立案之各公私立大學校院或符合教育部採認規定之國外大學校院相關研究所畢業，取得碩士學位或碩士班應屆畢業生；或具有入學大學博士班同等學力。

考試組別／名額	(無分組) 一般生 4 名
考試項目	<p>審查【佔50%】</p> <p>請將下列資料依序上傳</p> <ol style="list-style-type: none"> 1、大學部及碩士班歷年成績單（應屆畢業生可免上傳最後一學期成績單） 2、攻讀博士學位計畫書 3、碩士論文： <ol style="list-style-type: none"> (1)應屆畢業生經指導教授簽證後，得以碩士論文初稿替代。 (2)藝術類或應用科技類相當碩士論文之著作，得以創作、展演連同書面報告或以技術報告替代。 (3)以同等學力報考或無碩士論文者，請上傳相當碩士論文之著作。 4、其他有助審查之相關資料【例如：著作、發明(圖說)、工作經驗...等】 5、線上推薦信2封 <p>面試【佔50%】</p>
總成績計算方式	<p>◎ 審查成績*50%+面試成績*50%。</p> <p>◎ 比較總成績錄取；總成績相同時，依【面試】成績高低順序錄取。</p>
考試日期	113年04月26日(星期五)
考試費用	2500元

附註	正備取生依據本系訂定之報到日期內辦理報到，其缺額由本系逕行以E-mail及公告於本系網頁，請考生於報考時務必確認個人E-mail是否正確，並隨時留意個人信箱訊息或至本系網頁最新消息查詢備取進度，正備取生逾期未依規定完成報到手續者不再另行個別電話通知，逕以「自願放棄報到資格論」。
系所聯絡資訊	<p>※電話：(07)5252000轉4450-4451</p> <p>※Email：dop@mail.nsysu.edu.tw</p> <p>※網址：https://dop.nsysu.edu.tw</p>

博士班別	機械與機電工程學系博士班
報考資格	凡國內經教育部立案之各公私立大學校院或符合教育部採認規定之國外大學校院相關研究所畢業，取得碩士學位或碩士班應屆畢業生；或具有入學大學博士班同等學力。

考試組別／名額	(無分組) 一般生 6 名
考試項目	<p>審查【佔50%】</p> <p>請將下列資料依序上傳：</p> <ol style="list-style-type: none"> 1、大學部及碩士班歷年成績單(應屆畢業生免上傳最後一學期成績單)。 2、攻讀博士學位計畫書。 3、碩士論文： <ol style="list-style-type: none"> (1)應屆畢業生經指導教授簽證後，得以碩士論文初稿替代。 (2)藝術類或應用科技類相當碩士論文之著作，得以創作、展演連同書面報告或以技術報告替代。 (3)以同等學力報考或無碩士論文者，請上傳相當碩士論文之著作。 4、其他有助審查之相關資料(如：著作、發明(圖說)、工作經驗...等)。 <p>面試【佔50%】</p>
總成績計算方式	<p>◎ 審查成績*50%+面試成績*50%。</p> <p>◎ 比較總成績錄取；總成績相同時，依【面試】成績高低順序錄取。</p>
考試日期	尙未訂定（113年04月26日～113年05月08日）
考試費用	2500元

附註	
系所聯絡資訊	<p>※電話：(07)5252000轉4203</p> <p>※Email：annie@mail.nsysu.edu.tw</p> <p>※網址：https://mem.nsysu.edu.tw/</p>

博士班別	材料與光電科學學系博士班
報考資格	凡國內經教育部立案之各公私立大學校院或符合教育部採認規定之國外大學校院理、工或其他相關研究所畢業，取得碩士學位或碩士班應屆畢業生；或具有入學大學博士班同等學力。

考試組別 ／名額	(無分組) 一般生 6 名
考試 項目	<p>審查【佔50%】</p> <p>請將下列資料依序上傳：</p> <ol style="list-style-type: none"> 1、大學部及碩士班歷年成績單（應屆畢業生可免上傳最後一學期成績單）。 2、攻讀博士學位計畫書。 3、自傳（含詳細學經歷）。 4、碩士論文。(1)應屆畢業生經指導教授簽證後，得以碩士論文初稿替代。(2)藝術類或應用科技類相當碩士論文之著作，得以創作、展演連同書面報告或以技術報告替代。(3)以同等學力報考或無碩士論文者，請上傳相當碩士論文之著作。 5、其他有助審查之相關資料【例如：著作、發明(圖說)、工作經驗...等】。 6、線上推薦信²封 <p>面試【佔50%】</p>
總成績 計算方式	<p>◎ 審查成績*50%+面試成績*50%。</p> <p>◎ 比較總成績錄取；總成績相同時，依【面試】成績高低順序錄取。</p>
考試 日期	113年04月26日(星期五)
考試 費用	2500元

附註	
系所聯絡 資訊	<p>※電話：(07)5252000分機4050</p> <p>※Email：yuhsuann@mail.nsysu.edu.tw</p> <p>※網址：https://moes.nsysu.edu.tw/</p>

博士班別	企業管理學系企業管理組博士班
報考資格	凡國內經教育部立案之各公私立大學校院或符合教育部採認規定之國外大學校院研究所畢業，取得碩士學位或碩士班應屆畢業生；或具有入學大學博士班同等學力。

考試組別 ／名額	(無分組) 一般生 6 名
考試 項目	一、筆試：【佔50%】 # 管理論文評論 二、面試【佔50%】 請至本系網頁登錄「企業管理學系企業管理組博士班入學個人資料表(PhD)」，網址： https://bm.nsysu.edu.tw
總成績 計算方式	◎ 管理論文評論成績*50%+面試成績*50%。
	◎ 比較總成績錄取；總成績相同時，依【面試】成績高低順序錄取。
考試 日期	113年04月26日(星期五)
考試 費用	1800元

附註	※ 筆試科目前" * "表該科目得使用計算器(廠牌、功能不拘)；" # "表不可使用計算機。 修業期間請參閱本系博士班規則之規定(PhD)。
系所聯絡 資訊	※電話：(07)5252000轉4605 ※Email：college@mail.nsysu.edu.tw ※網址： https://bm.nsysu.edu.tw/

附件：企管系企業管理組博士班個人資料表(PhD)

國立中山大學 企業管理學系

企業管理組博士班入學個人資料表 (PhD)

個 人 基 本 資 料			
姓 名		生 日	民 國 年 月 日
畢 業 學 校		科 系	
畢 業 成 績		畢 業 日 期	民 國 年 月
工 作 經 歷	1.		
	2.		
	3.		
	4.		
	5.		
推 薦 人			
指 導 教 授 (碩)	1.		
	2.		
碩 士 論 文			
研 究 領 域 (目前)			
研 究 領 域 (未來)			
特 殊 成 就			
備 註	1. 請於博士班報名期間上網登錄本表，每一欄資料請簡述之(20字為限)。 2. 工作經歷請詳述任職期間、公司名稱和職位。		

博士班別	企業管理學系經營管理組博士班
報考資格	<p>◎ 凡國內經教育部立案之各公立大學校院或符合教育部採認規定之國外大學校院研究所畢業，取得碩士學位或碩士班應屆畢業生；或具有入學大學博士班同等學力。</p> <p>◎ 具上述資格且具有8年以上工作經驗，並任職5年以上業界高階主管職務，或現任政府機關任職單位主管，職等為簡任10(含)等以上，或法人單位相同等級以上。前述之「工作經驗」，依服務年資證明所載日期計算，不限定在同一機構，並取得服務年資證明（服兵役期間列入服務年資計算），現職年資計算至入學年度註冊月最後一日止。</p>

考試組別 ／名額	(無分組) 一般生 7 名
考試 項目	<p>審查【佔50%】</p> <p>請先至本校報名系統完成報名登錄程序，並依序上傳下列備審資料後，再至本系網頁登錄「企業管理學系經營管理組博士班入學個人資料表(DBA)」，網址為https://bm.nsysu.edu.tw</p> <ol style="list-style-type: none"> 1、工作表現傑出證明。 2、著作或曾獲得各種績優獎項證明。 3、個人能力經驗及有助審查相關資料。 <p>面試【佔50%】</p>
總成績 計算方式	<p>◎ 審查成績*50%+面試成績*50%。</p> <p>◎ 比較總成績錄取；總成績相同時，依【面試】成績高低順序錄取。</p>
考試 日期	113年04月26日(星期五)
考試 費用	2500元

附註	修業期間請參閱本系博士班規則之規定(DBA)。
系所聯絡 資訊	<p>※電話：(07)5252000轉4605</p> <p>※Email：college@mail.nsysu.edu.tw</p> <p>※網址：https://bm.nsysu.edu.tw/</p>

附件：企管系經營管理組博士班個人資料表(DBA)

國立中山大學 企業管理學系

經營管理組博士班入學個人資料表 (DBA)

個 人 基 本 資 料			
姓 名		生 日	民 國 年 月 日
畢 業 學 校		科 系	
畢 業 成 績		畢 業 日 期	民 國 年 月
工 作 經 歷	1.		
	2.		
	3.		
	4.		
	5.		
指 導 教 授 (碩)	1.		
	2.		
碩 士 論 文			
任 職 產 業 特 性			
特 殊 成 就			
其 他			
備 註	1. 請於博士班報名期間上網登錄本表，每一欄資料請簡述之(20字為限)。 2. 工作經歷請詳述任職期間、公司名稱和職位。 3. 其他：如英文能力檢定		

博士班別	企業管理學系醫務管理博士班
報考資格	<p>◎ 凡國內經教育部立案之各公立大學校院或符合教育部採認規定之國外大學校院研究所畢業，取得碩士學位或碩士班應屆畢業生；或具有入學大學博士班同等學力。</p> <p>◎ 以學士學位報考者需符合教育部入學大學同等學力認定標準第八條之相關規定，且在教育部認可之教學醫院臨床專科醫師訓練滿3年以上(年資計算至入學年度註冊月最後一日止)並取得證明。</p>

考試組別 ／名額	(無分組) 一般生 3 名
考試 項目	<p>審查【佔50%】</p> <p>請先至本校報名系統完成報名登錄程序，並依序上傳下列備審資料後，再至本系網頁登錄「企業管理學系醫務管理博士班入學個人資料表」，網址為https://bm.nsysu.edu.tw</p> <p>1、碩士論文、其他著作、得獎榮譽或證照： (1)應屆畢業生經指導教授簽證後，得以碩士論文初稿替代 (2)以同等學力報考或無碩士論文者，請上傳相當碩士論文之著作 2、大學部及碩士班歷年成績單（應屆畢業生可免上傳最後一學期成績單）。 3、醫務管理計畫書（12級字、單行間隔、5-10頁）。 4、線上推薦信2封</p> <p>面試【佔50%】</p>
總成績 計算方式	<p>◎ 審查成績*50%+面試成績*50%。</p> <p>◎ 比較總成績錄取；總成績相同時，依【面試】成績高低順序錄取。</p>
考試 日期	113年04月26日(星期五)
考試 費用	2500元

附註	修業期間請參閱本系醫務管理博士班規則之規定。
系所聯絡 資訊	<p>※電話：(07)5252000轉4605</p> <p>※Email：college@mail.nsysu.edu.tw</p> <p>※網址：https://bm.nsysu.edu.tw/</p>

附件：企管系醫務管理博士班個人資料表

國立中山大學 企業管理學系

醫務管理博士班入學個人資料表

個 人 基 本 資 料			
姓 名		生 日	民 國 年 月 日
畢 業 學 校		科 系	
畢 業 成 績		畢 業 日 期	民 國 年 月
工 作 經 歷	1.		
	2.		
	3.		
	4.		
	5.		
推 薦 人			
指 導 教 授 (碩)	1.		
	2.		
碩 士 論 文			
研 究 領 域 (目前)			
研 究 領 域 (未來)			
特 殊 成 就			
備 註	1. 請於博士班報名期間上網登錄本表，每一欄資料請簡述之(20字為限)。 2. 工作經歷請詳述任職期間、機構名稱和職位。		

博士班別	資訊管理學系博士班
報考資格	凡國內經教育部立案之各公私立大學校院或符合教育部採認規定之國外大學校院研究所畢業，取得碩士學位或碩士班應屆畢業生；或具有入學大學博士班同等學力。

考試組別／名額	(無分組) 一般生 4 名
考試項目	<p>審查【佔50%】</p> <p>請將下列資料依序上傳，再至本系網頁登錄「個人資料審查表」</p> <ol style="list-style-type: none"> 1、大學部及碩士班歷年成績單(需含學業成績總名次證明) 2、自傳 3、攻讀博士學位計畫書 4、碩士論文 5、其他有助審查之相關資料(如外語能力相關證明等) 6、線上推薦信3封 <p>面試【佔50%】</p>
總成績計算方式	◎ 審查成績*50%+面試成績*50%。
	◎ 比較總成績錄取；總成績相同時，依【面試】成績高低順序錄取。
考試日期	113年05月03日(星期五)
考試費用	2500元

附註	<ol style="list-style-type: none"> 1.須通過本系之語文能力規定，方可畢業。 2.110學年起入學博士班，本國學生畢業前需赴國外進行交流或符合系所規定之彈性機制，方具備畢業資格。
系所聯絡資訊	<p>※電話：(07)5252000轉4701</p> <p>※Email：mis@mail.nsysu.edu.tw</p> <p>※網址：https://www.mis.nsysu.edu.tw/</p>

附件：資管系博班入學考試個人資料審查表

國立中山大學資訊管理學系博士班入學考試

個人資料審查表

個人基本資料	
*姓名	
*身分證字號	
*出生民國年/月/日	
*聯絡地址	
*聯絡電話	
*E-mail	

考生學歷資料	
*大專畢業學校	
*大專畢業科系	
*大專畢業年民國/月	
*碩士畢業學校	
*碩士畢業科系	
*碩士畢業民國年/月	
碩士論文題目	
指導教授	
*擬研讀博士學位 之研究論文題目	

現職機構基本資料(若為應屆畢業生，請填學校名稱)	
*機構名稱	
任職部門	
職位	
現職年資	年 個月

曾任職機構(依序由最近的往前推)	
1.公司名稱：	任職部門： 職稱： 期間：民國 年 月~民國 年 月
2.公司名稱：	任職部門： 職稱： 期間：民國 年 月~民國 年 月
3.公司名稱：	任職部門： 職稱： 期間：民國 年 月~民國 年 月

個人傑出事項 (請至多列舉五項，曾獲榮譽、獎狀、考試資格、證照、特殊才能及競賽成果等)	
1.	
2.	
3.	
4.	
5.	

博士班別	財務管理學系博士班
報考資格	凡國內經教育部立案之各公私立大學校院或符合教育部採認規定之國外大學校院研究所畢業，取得碩士學位或碩士班應屆畢業生；或具有入學大學博士班同等學力。

考試組別／名額	(無分組) 一般生 3 名
考試項目	<p>審查【佔50%】</p> <p>請將下列資料依序上傳：</p> <ol style="list-style-type: none"> 1、審查基本資料表(見本系附件格式)。 2、碩士論文(或論文初稿)。 3、其他有助審查之相關資料【例如：著作、證照、工作經驗...等】。 4、線上推薦信2封 <p>面試【佔50%】</p>
總成績計算方式	◎ 審查成績*50%+面試成績*50%。
	◎ 比較總成績錄取；總成績相同時，依【面試】成績高低順序錄取。
考試日期	113年05月01日(星期三)
考試費用	2500元

附註	<ol style="list-style-type: none"> 1.修業期間須通過本系認定之語文能力規定。 2.110學年起入學博士班，本國學生畢業前需赴國外進行交流或符合系所規定之彈性機制，方具備畢業資格。
系所聯絡資訊	<p>※電話：(07)5252000轉4802</p> <p>※Email：yingchen@cm.nsysu.edu.tw</p> <p>※網址：https://finance.nsysu.edu.tw/</p>

附件：審查基本資料表

國立中山大學度財務管理學系博士班

審查基本資料表

姓 名		性 別	<input type="checkbox"/> 男 <input type="checkbox"/> 女			
身 分 證 字 號		出 生 年 月 日	民 國	年	月	日
畢(肄)業學校	學 校 科 系 學 位	就 讀 期 間	畢(肄)業	應屆(在學中)		
	1					
	2					
審 查 資 料						
一	<p>碩士論文</p> <p>1 應屆畢業生經指導教授簽證後，得以碩士論文初稿替代。</p> <p>2 藝術類或應用科技類相當碩士論文之著作，得以創作、展演連同書面報告或以技術報告替代。</p> <p>3 以同等學力報考或無碩士論文者，請繳交相當碩士論文之著作。</p>					
二	<p>其他有助審查之相關資料(請略述，證明文件請至報名系統上傳)</p> <p>【例如：著作、證照、工作經驗...等】</p> <p>1</p> <p>2</p> <p>3</p> <p>4</p>					
三	線上推薦信兩封					
備註	所上傳之各種文件資料，錄取與否概不退還。					

年 月 日

博士班別	公共事務管理研究所博士班
報考資格	凡國內經教育部立案之各公私立大學校院或符合教育部採認規定之國外大學校院研究所畢業，取得碩士學位或碩士班應屆畢業生；或具有入學大學博士班同等學力。

考試組別 ／名額	(無分組) 一般生 5 名
考試 項目	<p>審查【佔50%】</p> <p>請將下列資料依序上傳：</p> <ol style="list-style-type: none"> 1、博士班招生考試書面審查資料表(請依本所附表格式)。 2、大學部及碩士班歷年成績單(應屆畢業生可免上傳最後一學期成績單)。 3、個人簡介。 4、攻讀博士學位計畫書。 5、碩士論文： <ol style="list-style-type: none"> (1)應屆畢業生經指導教授簽證後，得以碩士論文初稿替代。 (2)藝術類或應用科技類相當碩士論文之著作，得以創作、展演連同書面報告或以技術報告替代。 (3)以同等學力報考或無碩士論文者，請上傳相當碩士論文之著作。 6、其他有助審查之相關資料【例如：著作、發明(圖說)、工作經驗...等】。 7、線上推薦信²封 <p>面試【佔50%】</p>
總成績 計算方式	<p>◎ 審查成績*50%+面試成績*50%。</p> <p>◎ 比較總成績錄取；總成績相同時，依【面試】成績高低順序錄取。</p>
考試 日期	尙未訂定(113年04月26日~113年05月08日)
考試 費用	2500元

附註	
系所聯絡 資訊	<p>※電話：(07)5252000轉4901</p> <p>※Email：pam@mail.nsysu.edu.tw</p> <p>※網址：https://pam.nsysu.edu.tw</p>

附件：公共事務管理研究所博士班招生考試書面審查資料表

國立中山大學公共事務管理研究所
博士班招生考試書面審查資料表

姓 名		年 齡	
畢業學校			
科 系			
現職工作 單位			
職 稱			
工作經歷	服務單位	職稱	起迄時間
推薦人 (至多二位)	1.		
	2.		
碩士論文 題目			
博士論文 研究方向			
入學後研 究領域	<input type="checkbox"/> 公共治理與政策科學 <input type="checkbox"/> 城鄉與環境管理 <input type="checkbox"/> 第三部門與社區發展		
報考動機	(請在 200 字以內簡述)		
備 註	考生請務必填列本表各欄位資料，本表以一頁為限，文字請精簡。		

博士班別	人力資源管理研究所博士班
報考資格	<p>◎ 凡國內經教育部立案之各公私立大學校院或符合教育部採認規定之國外大學校院研究所畢業，取得碩士學位或碩士班應屆畢業生；或具有入學大學博士班同等學力。</p> <p>◎ 報考(乙組)在職生：除須具備前項之資格外，尚須在公私立機構服務五年以上，現仍在職，取得在職服務機構報考證明書(服兵役期間列入服務年資計算)；前述「在公私立機構服務五年以上」，具現職者，計算至入學年度註冊月最後一日止，不限在同一機構。</p>

考試組別 ／名額	甲組 一般生 5 名
考試 項目	<p>審查【佔40%】</p> <p>請將下列資料依序上傳：</p> <ol style="list-style-type: none"> 1、資料審核表(請依本所附表格式)。 2、修課記錄(如大學及碩士班歷年成績單等)。 3、研究能力(研究計畫、碩士論文、已發表之期刊及研討會論文等)。 4、語文能力(如托福成績證明等)。 5、其他有助審查之相關資料【例如：工作經驗、得獎記錄...等】。 6、線上推薦信³封 <p>面試【佔60%】</p>
總成績 計算方式	<p>◎ 審查成績*40%+面試成績*60%。</p> <p>◎ 比較總成績錄取；總成績相同時，依【面試】成績高低順序錄取。</p>
考試 日期	113年05月03日(星期五)
考試 費用	2500元

考試組別 ／名額	乙組 在職生 3 名
考試 項目	<p>審查【佔40%】</p> <p>請將下列資料依序上傳：</p> <ol style="list-style-type: none"> 1、資料審核表(請依本所附表格式)。 2、修課記錄(如大學及碩士班歷年成績單等)。 3、研究能力(研究計畫、碩士論文、已發表之期刊及研討會論文等)。 4、語文能力(如托福成績證明等)。 5、其他有助審查之相關資料【例如：工作經驗、得獎記錄...等】。 6、線上推薦信³封 <p>面試【佔60%】</p>
總成績 計算方式	◎ 審查成績*40%+面試成績*60%。
	◎ 比較總成績錄取；總成績相同時，依【面試】成績高低順序錄取。
考試 日期	113年05月03日(星期五)
考試 費用	2500元

附註	修業期間須通過本所之語文能力、出國研習及期刊發表等規定，請參閱本所博士班規定。若有修訂，不另通知。
系所聯絡 資訊	<p>※電話：(07)5252000轉4920-4922</p> <p>※Email：hrmphd@cm.nsysu.edu.tw</p> <p>※網址：https://hrm.nsysu.edu.tw/</p>

附件：資料審核表

個人傑出事項	<p>【含曾獲得之榮譽、證照、考試資格、考績等，並得檢附專業資格證書】請擇優至多填寫五項。</p> <p>1 .</p> <p>2 .</p> <p>3 .</p> <p>4 .</p> <p>5 .</p>
自傳	<p>(本表格若不敷使用可自行延長表單)</p>

博士班別	海洋生物科技暨資源學系博士班
報考資格	凡國內經教育部立案之各公私立大學校院或符合教育部採認規定之國外大學校院研究所畢業，取得碩士學位或碩士班應屆畢業生；或具有入學大學博士班同等學力。

考試組別／名額	(無分組) 一般生 3 名
考試項目	<p>審查【佔50%】</p> <p>請將下列資料依序上傳：</p> <ol style="list-style-type: none"> 1、大學部及碩士班歷年成績單（應屆畢業生可免上傳最後一學期成績單） 2、攻讀博士學位計畫書。 3、碩士論文。(1)應屆畢業生經指導教授簽證後，得以碩士論文初稿替代。(2)以同等學力報考或無碩士論文者，請上傳相當碩士論文之著作。 4、其他有助審查之相關資料【例如：著作、發明(圖說)、工作經驗...等】 5、線上推薦信2封 <p>面試【佔50%】</p> <p>必要時，含英文能力測驗。</p>
總成績計算方式	<p>◎ 審查成績*50%+面試成績*50%。</p> <p>◎ 比較總成績錄取；總成績相同時，依【面試】成績高低順序錄取。</p>
考試日期	113年05月03日(星期五)
考試費用	2500元

附註	<ol style="list-style-type: none"> 1. 有關本系博班招生入學考試相關資訊，將公告在本系網頁最新消息，請考生密切注意。 2. 有關本系博士班修業相關規定請參閱本系網頁公告：學生專區>學生相關法規。
系所聯絡資訊	<p>※電話：(07)5252000轉5020</p> <p>※Email：mrrsaa@mail.nsysu.edu.tw</p> <p>※網址：https://mbr.nsysu.edu.tw</p>

博士班別	海洋科學系博士班
報考資格	凡國內經教育部立案之各公私立大學校院或符合教育部採認規定之國外大學校院畢業，取得碩士學位或碩士班應屆畢業生；或具有入學大學博士班同等學力。

考試組別 ／名額	(無分組) 一般生 1 名
考試 項目	<p>審查【佔50%】</p> <p>請將下列資料依序上傳：</p> <ol style="list-style-type: none"> 1、大學部及碩士班歷年成績單（應屆畢業生可免上傳最後一學期成績單） 2、攻讀博士學位計畫書 3、碩士論文 (1)應屆畢業生經指導教授簽證後，得以碩士論文初稿替代。(2)藝術類或應用科技類相當碩士論文之著作，得以創作、展演連同書面報告或以技術報告替代。(3)以同等學力報考或無碩士論文者，請上傳相當碩士論文之著作。 4、其他有助審查之相關資料【例如：著作、發明(圖說)、工作經驗...等】 5、線上推薦信2封 <p>面試【佔50%】</p> <p>含英文能力測驗</p>
總成績 計算方式	<p>◎ 審查成績*50%+面試成績*50%。</p> <p>◎ 比較總成績錄取；總成績相同時，依【面試】成績高低順序錄取。</p>
考試 日期	113年05月03日(星期五)
考試 費用	2500元

附註	
系所聯絡 資訊	<p>※電話：07-5252000轉5401</p> <p>※Email：mrseaa@mail.nsysu.edu.tw</p> <p>※網址：https://ocean.nsysu.edu.tw/</p>

博士班別	海洋環境及工程學系博士班
報考資格	凡國內經教育部立案之各公私立大學校院或符合教育部採認規定之國外大學校院畢業，取得碩士學位或碩士班應屆畢業生；或具有入學大學博士班同等學力。

考試組別 ／名額	(無分組) 一般生 4 名
考試 項目	<p>審查【佔50%】</p> <p>請將下列資料依序上傳</p> <ol style="list-style-type: none"> 1、大學部及碩士班歷年成績單(應屆畢業生可免上傳最後一學期成績單) 2、攻讀博士學位計畫書 3、碩士論文: <ol style="list-style-type: none"> (1)應屆畢業生經指導教授簽證後，得以碩士論文初稿替代。 (2)藝術類或應用科技類相當碩士論文之著作，得以創作、展演連同書面報告或以技術報告替代。 (3)以同等學力報考或無碩士論文者，請上傳相當碩士論文之著作。 4、其他有助審查之相關資料【例如：著作、發明(圖說)、工作經驗...等】 5、線上推薦信2封 <p>面試【佔50%】</p>
總成績 計算方式	<p>◎ 審查成績*50%+面試成績*50%。</p> <p>◎ 比較總成績錄取；總成績相同時，依【面試】成績高低順序錄取。</p>
考試 日期	113年05月03日(星期五)
考試 費用	2500元

附註	
系所聯絡 資訊	<p>※電話：(07)5252000轉5060</p> <p>※Email：lily1027@mail.nsysu.edu.tw</p> <p>※網址：https://maev.nsysu.edu.tw/</p>

博士班別	海洋科學與科技全英語博士學位學程
報考資格	凡國內經教育部立案之各公私立大學校院或符合教育部採認規定之國外大學校院畢業，取得碩士學位或碩士班應屆畢業生；或具有入學大學博士班同等學力。

考試組別／名額	(無分組) 一般生 2 名
考試項目	<p>審查【佔50%】</p> <p>請將下列資料依序上傳：</p> <ol style="list-style-type: none"> 1、大學部及碩士班歷年成績單（應屆畢業生可免上傳最後一學期成績單） 2、攻讀博士學位計畫書 3、碩士論文 (1)應屆畢業生經指導教授簽證後，得以碩士論文初稿替代。(2)藝術類或應用科技類相當碩士論文之著作，得以創作、展演連同書面報告或以技術報告替代。(3)以同等學力報考或無碩士論文者，請上傳相當碩士論文之著作。 4、其他有助審查之相關資料【例如：著作、發明(圖說)、工作經驗...等】 5、線上推薦信2封 <p>面試【佔50%】</p>
總成績計算方式	<p>◎ 審查成績*50%+面試成績*50%。</p> <p>◎ 比較總成績錄取；總成績相同時，依【面試】成績高低順序錄取。</p>
考試日期	113年05月03日(星期五)
考試費用	2500元

附註	
系所聯絡資訊	<p>※電話：(07)5252000轉5411</p> <p>※Email：ddpmaa@mail.nsysu.edu.tw</p> <p>※網址：https://igpmst.nsysu.edu.tw/</p>

博士班別	中國與亞太區域研究所博士班
報考資格	凡國內經教育部立案之各公私立大學校院或符合教育部採認規定之國外大學校院研究所畢業，取得碩士學位或碩士班應屆畢業生；或具有入學大學博士班同等學力。

考試組別／名額	甲組（政治組） 一般生 3 名
考試項目	<p>審查【佔50%】</p> <p>請將下列資料依序上傳，推薦信請列印報名完成後系統產生之專用信封袋面寄繳：</p> <ol style="list-style-type: none"> 1、書面審查資料表(請依本所附表格式)。 2、大學部及碩士班歷年成績單(應屆畢業生可免上傳最後一學期成績單)。 3、攻讀博士學位計畫書(含研究主題、研究範圍及研究方法)。 4、碩士論文： <ol style="list-style-type: none"> (1)應屆畢業生經指導教授簽證後，得以碩士論文初稿替代。 (2)以同等學力報考或無碩士論文者，請上傳相當碩士論文之著作。 5、其他有助審查之相關資料【例如：著作、發明(圖說)、工作經驗...等】。 6、(寄繳)彌封推薦信二封。 <p>面試【佔50%】</p>
總成績計算方式	<p>◎ 審查成績*50%+面試成績*50%。</p> <p>◎ 比較總成績錄取；總成績相同時，依【面試】成績高低順序錄取。</p>
考試日期	113年04月30日(星期二)
考試費用	2500元

考試組別 ／名額	乙組（經濟組） 一般生 3 名
考試 項目	<p>審查【佔50%】</p> <p>請將下列資料依序上傳，推薦信請列印報名完成後系統產生之專用信封袋面寄繳：</p> <ol style="list-style-type: none"> 1、書面審查資料表(請依本所附表格式)。 2、大學部及碩士班歷年成績單(應屆畢業生可免上傳最後一學期成績單)。 3、攻讀博士學位計畫書(含研究主題、研究範圍及研究方法)。 4、碩士論文： <ol style="list-style-type: none"> (1)應屆畢業生經指導教授簽證後，得以碩士論文初稿替代。 (2)以同等學力報考或無碩士論文者，請上傳相當碩士論文之著作。 5、其他有助審查之相關資料【例如：著作、發明(圖說)、工作經驗...等】。 6、(寄繳)彌封推薦信二封。 <p>面試【佔50%】</p>
總成績 計算方式	◎ 審查成績*50%+面試成績*50%。
	◎ 比較總成績錄取；總成績相同時，依【面試】成績高低順序錄取。
考試 日期	113年04月30日(星期二)
考試 費用	2500元

考試組別 ／名額	丙組（法律組） 一般生 3 名
考試 項目	<p>審查【佔50%】</p> <p>請將下列資料依序上傳，推薦信請列印報名完成後系統產生之專用信封袋面寄繳：</p> <ol style="list-style-type: none"> 1、書面審查資料表(請依本所附表格式)。 2、大學部及碩士班歷年成績單(應屆畢業生可免上傳最後一學期成績單)。 3、攻讀博士學位計畫書(含研究主題、研究範圍及研究方法)。 4、碩士論文： <ol style="list-style-type: none"> (1)應屆畢業生經指導教授簽證後，得以碩士論文初稿替代。 (2)以同等學力報考或無碩士論文者，請上傳相當碩士論文之著作。 5、其他有助審查之相關資料【例如：著作、發明(圖說)、工作經驗...等】。 6、(寄繳)彌封推薦信二封。 <p>面試【佔50%】</p>
總成績 計算方式	◎ 審查成績*50%+面試成績*50%。
	◎ 比較總成績錄取；總成績相同時，依【面試】成績高低順序錄取。
考試 日期	113年04月30日(星期二)
考試 費用	2500元
附註	面試可能以英文進行。 開放列印應考證後，即不得更改報考組別。
系所聯絡 資訊	<p>※電話：(07)5252000轉5579</p> <p>※Email：icapaa@mail.nsysu.edu.tw</p> <p>※網址：https://icaps.nsysu.edu.tw/</p>

附件：書面審查資料表

國立中山大學中國與亞太區域研究所博士班招生考試
書面審查資料表

姓 名		性 別	<input type="checkbox"/> 男 <input type="checkbox"/> 女	插入照片
身 分 證 字 號		出 生 日 年 月 日	年 月 日	
學 歷 (學 士)	大學(學院) 年	學系 月	<input type="checkbox"/> 畢業 <input type="checkbox"/> 肄業	
學 歷 (碩 士)	大學(學院) 年	學系 月	<input type="checkbox"/> 畢業 <input type="checkbox"/> 肄業 <input type="checkbox"/> 應屆畢業生	
聯 絡 方 式 及 電 話	地 址： 電 話：(宅) (手機) E-mail：			
碩 士 論 文 題 目				
攻 讀 博 士 學 位 計 畫 書 研 究 主 題				
若有報考其他學校者，請列舉：				
1. _____大學(學院) _____系所 2. _____大學(學院) _____系所				
3. _____大學(學院) _____系所 4. _____大學(學院) _____系所				
審 查 資 料	<p>請將下列資料依序上傳：</p> <p>1. 本表</p> <p>2. <u>大學部</u>及<u>碩士班</u>歷年成績單(應屆畢業生可免上傳最後一學期成績單)</p> <p>3. 攻讀博士學位計畫書(含研究主題、研究範圍及研究方法)</p> <p>4. 碩士論文： (1) 應屆畢業生經指導教授簽證後，得以碩士論文初稿替代。 (2) 以同等學力報考或無碩士論文者，請上傳相當碩士論文之著作。</p> <p>5. 其他有助審查之相關資料(含相關學術著作)</p> <p>(1)</p> <p>(2)</p> <p>(3)</p>			
備 註	<p>1. 第 5.項如有具體表現請於本表條例式敘明具體事實並上傳相關證明文件。</p> <p>2. 考生提供之報考資料如有不實，則依簡章相關規定辦理。</p>			

博士班別	政治學研究所博士班
報考資格	凡國內經教育部立案之各公私立大學校院或符合教育部採認規定之國外大學校院研究所畢業，取得碩士學位或碩士班應屆畢業生；或具有入學大學博士班同等學力。

考試組別 ／名額	(無分組) 一般生 4 名
考試 項目	<p>審查【佔50%】</p> <p>請將下列資料依序上傳：</p> <ol style="list-style-type: none"> 1、大學部及碩士班歷年成績單(應屆畢業生可免上傳最後一學期成績單；同等學力者以最高學歷歷年成績單代替)。 2、自傳(2,000字以內。請具體說明過去與政治學門相關的學經歷、申請中山政治所的考量與動機、長期研究興趣或領域、未來規劃等。可帶入其他有助於審查委員評估的資料作為附件)。 3、攻讀博士學位計畫書(5,000字以內。請具體說明未來進入本所博士班後，在修課、專案上所欲做之主題或學術貢獻，以及所欲跟隨的所內教師，其研究領域與作品與自己的相關性。建議詳盡提及與個人所選主題相關，想深入研究之理論與文獻，以及所欲在博士班鑽研或應用之研究方法等)。 4、碩士論文： <ol style="list-style-type: none"> (1)應屆畢業生碩士論文尚未口試者，得經指導教授簽證後，以碩士論文全文初稿替代，並須註明預定口試日期。 (2)以同等學力報考或無碩士論文者，請上傳相當碩士論文之著作。 5、有助審查之相關資料。 <p>面試【佔50%】</p>
總成績 計算方式	<p>◎ 審查成績*50%+面試成績*50%。</p> <p>◎ 比較總成績錄取；總成績相同時，依【面試】成績高低順序錄取。</p>
考試 日期	113年05月03日(星期五)
考試 費用	2500元

附註	最新消息請見中山大學政治學研究所官網博士班招生資訊： https://ips.nsysu.edu.tw/phd/admissions
系所聯絡 資訊	<p>※電話：(07)5252000轉5551</p> <p>※Email：poliaa@mail.nsysu.edu.tw</p> <p>※網址：https://ips.nsysu.edu.tw</p>

博士班別	教育研究所博士班
報考資格	凡國內經教育部立案之各公私立大學校院或符合教育部採認規定之國外大學校院研究所畢業，取得碩士學位或碩士班應屆畢業生；或具有入學大學博士班同等學力。

考試組別／名額	甲組（國際組） 一般生 4 名
考試項目	<p>審查【佔50%】</p> <p>請將下列資料依序上傳：</p> <ol style="list-style-type: none"> 1、審查基本資料表(請依本所附表格式)。 2、大學部及碩士班歷年成績單(應屆畢業生可免上傳最後一學期成績單；同等學力者以最高學歷歷年成績單代替)。 3、個人履歷(限2頁)與學術成果目錄(至多可附3篇代表著作全文)。 4、研究計畫書(須註明「研究領域-(1)教育領域(2)教育領域應用心理學(3)統計學與心理計量學領域」，限5,000字且以英文撰寫)。 5、碩士論文： <ol style="list-style-type: none"> (1)應屆畢業生經指導教授簽證後，得以碩士論文初稿替代。 (2)藝術類或應用科技類相當碩士論文之著作，得以創作、展演連同書面報告或以技術報告替代。 (3)以同等學力報考或無碩士論文者，請上傳相當碩士論文之著作。 6、其他有助審查之相關資料（例如：審查基本資料表所列之佐證資料、語文能力證明等）。 <p>面試【佔50%】</p> <ol style="list-style-type: none"> 1.面試以英文進行。 2.面試前另有20分鐘文章即席閱讀。
總成績計算方式	<p>◎ 審查成績*50%+面試成績*50%。</p> <p>◎ 比較總成績錄取；總成績相同時，依【面試】成績高低順序錄取。</p>
考試日期	113年05月04日(星期六)
考試費用	2500元

考試組別 ／名額	乙組（一般組） 一般生 5 名
考試 項目	<p>審查【佔50%】 請將下列資料依序上傳：</p> <ol style="list-style-type: none"> 1、審查基本資料表(請依本所附表格式)。 2、大學部及碩士班歷年成績單(應屆畢業生可免上傳最後一學期成績單；同等學力者以最高學歷歷年成績單代替)。 3、個人履歷(限2頁)與學術成果目錄(至多可附3篇代表著作全文)。 4、研究計畫書(須註明「研究領域-(1)教育心理學(2)課程與教學(3)教育行政與管理」，限5,000字)。 5、碩士論文： (1)應屆畢業生經指導教授簽證後，得以碩士論文初稿替代。 (2)藝術類或應用科技類相當碩士論文之著作，得以創作、展演連同書面報告或以技術報告替代。 (3)以同等學力報考或無碩士論文者，請上傳相當碩士論文之著作。 6、其他有助審查之相關資料（例如：審查基本資料表所列之佐證資料等）。 <p>面試【佔50%】 面試前另有20分鐘文章即席閱讀。</p>
總成績 計算方式	◎ 審查成績*50%+面試成績*50%。
	◎ 比較總成績錄取；總成績相同時，依【面試】成績高低順序錄取。
考試 日期	113年05月04日(星期六)
考試 費用	2500元

附註	<ol style="list-style-type: none"> 1.書面資料篇幅(字數、頁數或件數)如超出規定，得酌予扣分。 2.甲組與乙組之招生名額或備取生遞補後之缺額得互相流用，流用原則依本校當學年度招生簡章之「成績核計處理及錄取規定」辦理。
系所聯絡 資訊	<p>※電話：(07)5252000轉5881 ※Email：ioezaa@mail.nsysu.edu.tw ※網址：https://education.nsysu.edu.tw/</p>

附件：審查基本資料表

國立中山大學教育研究所博士班招生
書面審查基本資料表

姓名	任職單位 (如無免填)	插入照片
身分證字號	工作年資	
就讀(畢業)學校	大學(學院) 學系 年 月畢業	
出生年月日	聯絡方式及電話	地址： 電話：(宅) (手機) E-mail：
若有報考其他學校者，請列舉：		
1. _____大學(學院) _____系所 2. _____大學(學院) _____系所 3. _____大學(學院) _____系所 4. _____大學(學院) _____系所		
修課計畫書	(以 500-1000 字為限，請參考本所課程地圖，可包含研修目的、擬修讀課程、預計研修期程等；如擬研修雙聯學位者，可包含雙聯學位研修計畫。)	
特殊成就	請列舉曾獲獎項、榮譽事項及工作資歷：	
語文能力證明	<p>甲組考生請擇優檢附下列其中一項證明：</p> <ol style="list-style-type: none"> 1. 托福網路化測驗(TOEFL-iBT) 79 分(含)以上 2. 全民英語能力分級檢定測驗(GEPT)中高級複試(含)以上 3. 多益測驗(TOEIC)聽力加閱讀 785 分以上或口說加寫作 310 分(含)以上。 4. 國際英語能力測驗(IELTS) 6.0 級(含)以上 5. 英語系國家之國外大學校院大學或研究所畢業，取得學士學位、碩士學位或碩士班應屆畢業生 6. 其他相當於 CEFR B2 等級以上之英語能力證明或英語系國家短期進修證明等。 <p>請列舉：</p>	
審查資料	<ol style="list-style-type: none"> 1. 審查基本資料表 2. 大學部及碩士班歷年成績單(應屆畢業生可免上傳最後一學期成績單) 3. 個人履歷(限 2 頁)與學術成果目錄(至多可附 3 篇代表著作全文) 4. 研究計畫書(須註明研究領域-甲組：(1)教育領域(2)教育領域應用心理學(3)統計學與心理計量學領域；乙組：(1)教育心理學(2)課程與教學(3)教育行政與管理，限 5,000 字，甲組以英文撰寫) 5. 碩士論文 (1)應屆畢業生經指導教授簽證後，得以碩士論文初稿替代 (2)藝術類或應用科技類相當碩士論文之著作，得以創作、展演連同書面報告或以技術報告替代 (3)以同等學力報考或無碩士論文者，請上傳相當碩士論文之著作 6. 其他有助審查之相關資料(例如：審查基本資料表所列之佐證資料等) 	
備註	<ol style="list-style-type: none"> 1. 資料請至本校報名系統依序上傳。如有填寫不實則依相關規定辦理 2. 不用推薦函 	

博士班別	臨床醫學科學博士學位學程
報考資格	<p>◎ 凡國內經教育部立案之各公立大學校院或符合教育部採認規定之國外大學校院醫學系(含學士後醫學系)畢業，取得碩士學位或碩士班應屆畢業生；或具有入學大學博士班同等學力。</p> <p>◎ 以學士學位報考者需符合教育部入學大學同等學力認定標準第八條之相關規定，且在教育部認可之教學醫院臨床專科醫師訓練滿3年以上(年資計算至入學年度註冊月最後一日止)並取得證明。</p>

考試組別 ／名額	(無分組) 一般生 9 名
考試 項目	<p>審查【佔50%】</p> <p>請將下列資料依序上傳：</p> <ol style="list-style-type: none"> 1、大學部或碩士班歷年成績單（需含學業成績總名次證明；同等學力者以最高學歷歷年成績單代替；應屆畢業生可免上傳最後一學期成績單）。 2、攻讀博士學位計畫書（尊重智慧財產權，上傳檔案勿鎖密碼）。 3、碩士論文：(1)以同等學力報考或無碩士論文者，請上傳相當碩士論文之著作。(2)應屆畢業生經指導教授簽證後，得以碩士論文初稿替代。(3)藝術類或應用科技類相當碩士論文之著作，得以創作、展演連同書面報告或以技術報告替代。 4、其他有助審查之相關資料【例如：英檢成績、著作、專利、得獎紀錄、發明(圖說)、工作經驗...等】。 5、線上推薦信2封 <p>面試【佔50%】</p> <p>請準備攻讀博士論文計畫書簡報檔，於面試當日回推3天前（面試當日不算）繳交，並在面試時進行10-15分鐘的口頭報告。</p>
總成績 計算方式	<p>◎ 審查成績*50%+面試成績*50%。</p> <p>◎ 比較總成績錄取；總成績相同時，依【面試】成績高低順序錄取。</p>
考試 日期	尙未訂定（113年04月26日～113年05月08日）
考試 費用	2500元

附註	<ol style="list-style-type: none"> 1.線上推薦信其中1封需為醫院直屬科或部主任以上（含）主管或教授級主治醫師推薦。 2.有關本學程博士班招生入學考試相關資訊，將公告於學程網頁最新消息，請考生密切注意。
系所聯絡 資訊	<p>※電話：(07)5252000轉7251</p> <p>※Email：minlin@imst.nsysu.edu.tw</p> <p>※網址：https://dpcem.nsysu.edu.tw/</p>

博士班別	生物醫學研究所博士班
報考資格	凡國內經教育部立案之各公私立大學校院或符合教育部採認規定之國外大學校院畢業，取得碩士學位或碩士班應屆畢業生；或具有入學大學博士班同等學力。

考試組別 ／名額	(無分組) 一般生 10 名
考試 項目	<p>審查【佔50%】</p> <p>請將下列資料依序上傳：</p> <ol style="list-style-type: none"> 1、大學部及碩士班歷年成績單（應屆畢業生可免上傳最後一學期成績單）。 2、攻讀博士學位計畫書（尊重智慧財產權，上傳檔案勿鎖密碼）。 3、碩士論文或相當碩士論文之著作。(1)應屆畢業生經指導教授簽證後，得以碩士論文初稿替代。(2)藝術類或應用科技類相當碩士論文之著作，得以創作、展演連同書面報告或以技術報告替代。(3)以同等學力報考或無碩士論文者，請上傳相當碩士論文之著作。 4、其他有助審查之相關資料【例如：英檢成績、著作、專利、得獎紀錄、發明(圖說)、工作經驗...等】。 5、線上推薦信²封 <p>面試【佔50%】</p> <p>請準備攻讀博士論文計畫書簡報檔，於面試當日回推3天前（面試當日不算）繳交，並在面試時進行10-15分鐘的口頭報告。</p>
總成績 計算方式	<p>◎ 審查成績*50%+面試成績*50%。</p> <p>◎ 比較總成績錄取；總成績相同時，依【面試】成績高低順序錄取。</p>
考試 日期	尙未訂定（113年04月26日～113年05月08日）
考試 費用	2500元

附註	<ol style="list-style-type: none"> 1.以醫學士報考者，其中一封推薦信須為醫院直屬科或部主任以上(含)主管或教授級主治醫師推薦。 2.有關本所博士班招生入學考試相關資訊，將公告於本所網頁最新消息，請考生密切注意。
系所聯絡 資訊	<p>※電話：(07)5252000轉7101</p> <p>※Email：kokoy@mail.nsysu.edu.tw</p> <p>※網址：https://ibms.nsysu.edu.tw/</p>

博士班別	醫學科技研究所博士班
報考資格	凡國內經教育部立案之各公私立大學校院或符合教育部採認規定之國外大學校院畢業，取得碩士學位或碩士班應屆畢業生；或具有入學大學博士班同等學力。

考試組別 ／名額	(無分組) 一般生 6 名
考試 項目	<p>審查【佔50%】</p> <p>請將下列資料依序上傳：</p> <ol style="list-style-type: none"> 1、大學部及碩士班歷年成績單（需含學業成績總名次證明；同等學力者以最高學歷歷年成績單代替；應屆畢業生可免上傳最後一學期成績單）。 2、攻讀博士學位計畫書（尊重智慧財產權，上傳檔案勿鎖密碼）。 3、碩士論文：(1)應屆畢業生經指導教授簽證後，得以碩士論文初稿替代。(2)藝術類或應用科技類相當碩士論文之著作，得以創作、展演連同書面報告或以技術報告替代。(3)以同等學力報考或無碩士論文者，請上傳相當碩士論文之著作。 4、其他有助審查之相關資料【例如：英檢成績、著作、專利、得獎紀錄、發明(圖說)、工作經驗...等】 5、線上推薦信2封 <p>面試【佔50%】</p> <p>請準備攻讀博士論文計畫書簡報檔，於面試當日回推3天前（面試當日不算）繳交，並在面試時進行10-15分鐘的口頭報告。</p>
總成績 計算方式	<p>◎ 審查成績*50%+面試成績*50%。</p> <p>◎ 比較總成績錄取；總成績相同時，依【面試】成績高低順序錄取。</p>
考試 日期	尙未訂定（113年04月26日～113年05月08日）
考試 費用	2500元

附註	<ol style="list-style-type: none"> 1.以醫學士報考者，其中1封推薦信須為醫院直屬科或部主任以上(含)主管或教授級主治醫師推薦。 2.有關本所博士班招生入學考試相關資訊，將公告於本所網頁最新消息，請考生密切注意。
系所聯絡 資訊	<p>※電話：(07)5252000轉7152</p> <p>※Email：gracechu@imst.nsysu.edu.tw</p> <p>※網址：https://imst.nsysu.edu.tw/</p>

博士班別	精準醫學研究所博士班
報考資格	凡國內經教育部立案之各公私立大學校院或符合教育部採認規定之國外大學校院畢業，取得碩士學位或碩士班應屆畢業生；或具有入學大學博士班同等學力。

考試組別／名額	(無分組) 一般生 3 名
考試項目	<p>審查【佔50%】</p> <p>請將下列資料依序上傳：</p> <ol style="list-style-type: none"> 1、大學部及碩士班歷年成績單（需含學業成績總名次證明；同等學力者以最高學歷歷年成績單代替；應屆畢業生可免上傳最後一學期成績單）。 2、攻讀博士學位計畫書（尊重智慧財產權，上傳檔案勿鎖密碼）。 3、碩士論文：(1)應屆畢業生經指導教授簽證後，得以碩士論文初稿替代。(2)藝術類或應用科技類相當碩士論文之著作，得以創作、展演連同書面報告或以技術報告替代。(3)以同等學力報考或無碩士論文者，請上傳相當碩士論文之著作。 4、其他有助審查之相關資料【例如：英檢成績、著作、專利、得獎紀錄、發明(圖說)、工作經驗...等】。 5、線上推薦信2封 <p>面試【佔50%】</p> <p>請準備攻讀博士論文計畫書簡報檔，於面試當日回推3天前（面試當日不算）繳交，並在面試時進行10-15分鐘的口頭報告及委員提問。</p>
總成績計算方式	<p>◎ 審查成績*50%+面試成績*50%。</p> <p>◎ 比較總成績錄取；總成績相同時，依【面試】成績高低順序錄取。</p>
考試日期	尙未訂定（113年04月26日～113年05月08日）
考試費用	2500元

附註	<ol style="list-style-type: none"> 1.以醫學士報考者，其中 1 封推薦信須為醫院直屬科或部主任以上(含)主管或教授級主治醫師推薦。 2.有關本所博士班招生入學考試相關資訊，將公告於本所網頁最新消息，請考生密切注意。
系所聯絡資訊	<p>※電話：(07)5252000轉7251</p> <p>※Email：minlin@imst.nsysu.edu.tw</p> <p>※網址：https://ipm.nsysu.edu.tw/</p>

博士班別	生技醫藥研究所博士班
報考資格	凡國內經教育部立案之各公私立大學校院或符合教育部採認規定之國外大學校院畢業，取得碩士學位或碩士班應屆畢業生；或具有入學大學博士班同等學力。

考試組別／名額	(無分組) 一般生 3 名
考試項目	<p>審查【佔50%】</p> <p>請將下列資料依序上傳：</p> <ol style="list-style-type: none"> 1、大學部及碩士班歷年成績單(需含學業成績總名次證明;同等學力者以最高學歷歷年成績單代替;應屆畢業生可免上傳最後一學期成績單)。 2、攻讀博士學位計畫書(尊重智慧財產權，上傳檔案勿鎖密碼)。 3、碩士論文：(1)應屆畢業生經指導教授簽證後，得以碩士論文初稿替代。(2)藝術類或應用科技類相當碩士論文之著作，得以創作、展演連同書面報告或以技術報告替代。(3)以同等學力報考或無碩士論文者，請上傳相當碩士論文之著作。 4、其他有助審查之相關資料【例如：英檢成績、著作、專利、得獎紀錄、發明(圖說)、工作經驗...等】。 5、線上推薦信2封 <p>面試【佔50%】</p> <p>請準備攻讀博士論文計畫書簡報檔，於面試當日回推3天前（面試當日不算）繳交，並在面試時進行10-15分鐘的口頭報告。</p>
總成績計算方式	<p>◎ 審查成績*50%+面試成績*50%。</p> <p>◎ 比較總成績錄取；總成績相同時，依【面試】成績高低順序錄取。</p>
考試日期	尙未訂定（113年04月26日～113年05月08日）
考試費用	2500元

附註	<ol style="list-style-type: none"> 1.以醫學士報考者，其中 1 封推薦信須為醫院直屬科或部主任以上(含)主管或教授級主治醫師推薦。 2.有關本所博士班招生入學考試相關資訊，將公告於本所網頁最新消息，請考生密切注意。
系所聯絡資訊	<p>※電話：(07)5252000轉7201</p> <p>※Email：iobios@g-mail.nsysu.edu.tw</p> <p>※網址：https://ibps.nsysu.edu.tw</p>

博士班別	創新半導體製造研究所博士班
報考資格	◎ 凡國內經教育部立案之各公私立大學校院或符合教育部採認規定之國外大學校院理工相關科系畢業，取得碩士學位或碩士班應屆畢業生；或具有入學大學博士班同等學力。 ◎ 本所不招收境外生。

考試組別／名額	(無分組) 一般生 5 名
考試項目	<p>審查【佔70%】</p> <p>請將下列資料依序存成PDF檔上傳：</p> <ol style="list-style-type: none"> 1、審查基本資料表(需附2分鐘自我介紹短片) 2、大學部及碩士班歷年成績單(應屆畢業生可免上傳最後一學期成績單) 3、系所排名總名次證明書 4、碩士論文 <p>(1)應屆畢業生經指導教授簽證後，得以碩士論文初稿替代 (2)應用科技類相當碩士論文之著作，得以技術報告替代 (3)以同等學力報考或無碩士論文者，請上傳相當碩士論文之著作</p> <ol style="list-style-type: none"> 5、攻讀博士計畫書 6、其他有助審查之相關資料(中英文自傳、著作、發明(圖說)、工作經驗…等) 7、線上推薦信2封 <p>面試【佔30%】</p>
總成績計算方式	◎ 審查成績*70%+面試成績*30%。
	◎ 總成績達70分者，比較總成績錄取；總成績相同時，依【審查】成績高低順序錄取。
考試日期	113年05月07日(星期二)
考試費用	2500元

附註	<p>博士生於1~4年級期間每人每年可獲36萬獎助金。</p> <p>※本系所不參加全校名額流用機制。</p>
系所聯絡資訊	<p>※電話：(07)5252000轉6605</p> <p>※Email：sat@mail.nsysu.edu.tw</p> <p>※網址：http://sat.nsysu.edu.tw/</p>

附件：審查基本資料表

參·報名手續及注意事項

一、報名：本校首頁→招生資訊→招生考試報名系統

- (一) 本校招生報名及考試訊息多以 E-mail 連絡，報名時請填列正確且常用之信箱，並請注意垃圾信匣，以免疏漏重要信息影響自身權益。
- (二) 報考相關問題請於報名登錄截止前 E-mail 或來電詢問，截止後不得要求補救。報名程序完成即可取得流水號，系統會 E-mail 至考生報名登錄之信箱。
- (三) 報名登錄截止後，審核期間如有問題概以考生報名登錄之 E-mail 聯絡，如未即時回覆或處理，致「未通過報考資格審核」，影響應試權益，責任自負。
- (四) 報名系統提供各項考生資料查詢，如「備審資料及應核驗文件」上傳及寄繳狀況、「報名資格」審查結果及「應考證」查詢列印等，請多利用。

二、報名費：依各系所組（學程）訂定之考試項目收取費用

報名費 金額及說明	考試項目 報考身分	基本費	筆試	審查	面試
	一般考生	500	300/科	1000	1000
(中) 低收入戶 特殊境遇家庭學生	免繳報名費(申請程序請參考「五、其他事項」)				
退費作業	每筆作業處理費	退費條件		說明	
	100 元	<ul style="list-style-type: none"> • 繳費後提出申請免繳 • 逾時繳費 • 溢繳(同帳號重覆繳費) • 繳費後未完成報名登錄 • 信用卡繳費金額錯誤 		因所繳款項已入帳	
	300 元	<ul style="list-style-type: none"> • 報考資格經審核後不符規定 • 相片不符規定 		因已進入報名審核程序	
	不予退費	<ul style="list-style-type: none"> • 不符上述退費條件 • 取得應考證號碼 • 全部、部份項目缺考或未錄取 • 未依規定時間申請退費 		因已完成報名審核程序	
<p>* 繳費前，請審慎考量。</p> <p>* 符合退費條件者，請於規定時間至報名系統申請。如本校查證屬實，原繳之報名費（不含銀行系統處理費）扣除退費作業處理費後，至遲於重要日程表規定日期前匯入考生填寫之帳戶。</p> <p>* 申請截止後可至本校首頁→招生資訊→退費申請結果查詢審核結果。</p>					

三、報名步驟：取號→繳費→上傳相片→報名登錄→上傳資料；列印應考證

取號	<p>* 請於取號期間至報名系統取得繳費帳號及網路報名專用碼，登錄考生身分證字號、身分別、姓名、E-mail、電話、通訊地址、報考班別後，選擇 ATM 及臨櫃繳款者取得【銀行代碼】、【報名費繳費帳號】及【網路報名專用碼】；選擇信用卡繳款者取得【網路報名專用碼】後立即線上付款。一組號碼限報考一系所組，取號後請登入「報名登錄(含個人報名進度清單)」，完成清單所列各項步驟。如選錯身分別、繳費方式或擬變更/增加報考系所組，均需重新取號繳費報名。</p> <p>* 每位考生可報考多系所組，請自行斟酌系所考試時間是否衝突，報名後不得以此要求系所更換時間或申請退費。</p> <p>* 未具有中華民國國籍考生身分證字號欄位輸入方式：西元出生年月日+英文姓名第一及第二個字母，共十碼如：1965/10/9 YAN JACK 請輸入 19651009YA。</p>
繳費	<p>* 逾時繳費或繳費後未於補登錄截止前登錄報名者，不得補辦報名手續。</p> <p>* ATM 轉帳及臨櫃繳款時，請務必輸入正確報名費帳號及金額，否則無法入帳成功。</p> <p>一、至全臺自動櫃員機 (ATM) 或網路 ATM 轉帳(手續費依各家銀行規定)：</p> <p>約需 1 小時入帳</p> <p>(一)持土地銀行金融卡：其它服務→轉帳→輸入報名費繳費帳號及金額</p>

- (二)持他行金融卡:其它服務→轉帳→005(土銀代碼)→輸入報名費繳費帳號及金額
- (三)使用郵局自動櫃員機(ATM):跨行轉帳→非約定轉帳→005(土銀代碼)→輸入報名費繳費帳號及金額

*完成後請檢查交易明細表之「訊息代號」欄是否轉帳成功並保留明細表備查

二、臨櫃繳款：約需4小時入帳，請提醒行員即時入帳

- (一)限於【土地銀行】各地分行繳交(免手續費)，請勿至其他金融機構櫃臺匯款。
- (二)填寫二聯式存摺類存款憑條繳款。範例如下圖，繳款後請保留收據：

存款憑條	《帳號欄》填寫 14碼報名費繳費帳號
	《存入金額欄》填寫 報名費金額
	《存戶欄》填寫 國立中山大學校務基金404專戶
	《存繳人備註欄》填寫 考生姓名

三、信用卡繳費：報名費另含銀行系統處理費60元

- (一)取號時點選「信用卡線上繳費」→進入本校線上收款系統→詳閱注意事項
- (二)輸入卡號、有效年月及檢核碼
- (三)請列印或截圖刷卡成功網頁留存

*銀行入帳時程較長，請於取號截止前繳費，刷卡成功與否請逕洽發卡銀行，未確認前請勿重複刷卡。

*若取號後未能立即繳費，請至報名系統→報名登錄(含個人報名進度清單)→查詢取得之帳號→信用卡線上繳費；補登錄期間請至報名系統→補登報名資料(含個人報名進度清單)→信用卡線上繳費。

※請注意～範例帳號為無效帳號，繳納後將無法受理退費。

填寫範例



存摺類存款憑條
DEPOSIT SLIP

虛擬帳號有14碼，最後兩碼填寫在格外喔～

帳號	行別	科目	編號	檢核碼	年	月	日										
AC NO.	5	003	07000000	AA													
戶名 Account Name	國立中山大學校務基金404專戶		存入金額 AMOUNT	佰	拾	億	仟	佰	拾	萬	仟	佰	拾	元	角	分	附單據
存繳人備註 Remark	考生姓名		代號	本欄請靠右填寫													

上傳照片	<ul style="list-style-type: none"> *繳費入帳後，才可上傳照片；上傳照片後，才可登錄報名資料。 *上傳之照片將作為應考證列印及入學後學生證等資料使用。入學後更換需依規定繳交重製工本費。 *請以本人近兩年脫帽正面證件用大頭照電子檔(jpg格式)上傳，不得使用合成照片。檔案格式及大小請參閱報名網頁，如不符規定(如生活照、背景有其他物品或非人物圖片等)，請於報名登錄期間自行修正；報名截止後仍未修正概以「不符報考資格條件」處理。
報名登錄 (請參閱「網路報名作業流程」)	<ul style="list-style-type: none"> *姓名中如有特殊字，請於報名登錄時先將該字輸入「*」，再填寫簡章附表「造字申請表」傳真，以免影響後續查詢、上傳資料及列印應考證等作業。 *報名時須設定密碼(建議設定常用密碼)，做為日後查詢相關資料使用 *已取號考生如未於取號截止前完成報名，可於報名補登錄時間截止前至報名系統→「補登報名資料」完成報名程序，逾期不予受理。 *報考資格之認定除工作年資依上傳之證明另行核算外，所有學經歷(力)證件以報名系統輸入資料為準，正本需於註冊入學時繳驗。 *系所「考試方式」如規定需至系所網頁登錄資料審核表，亦需於報名系統完成報名取得流水號。 *報名登錄之身分證字號、戶籍地址及出生日期為查驗身分用；電話及E-mail為連絡考務用，請登錄正確，以免誤失重要資訊。如因填錯致延誤寄達、無法聯繫或未讀取，責任自負。 *如需異動資料請於報名補登錄截止前至報名系統→列印「已完成報名登錄者查詢」網頁→手寫上以下資訊並簽名/傳真至07-5252920或拍照E-mail至考生服務信箱。 一、報考(非通訊)資料誤植：手寫上修改資訊

	<p>二、完成報名登錄取得流水號但因私人因素撤銷報名(視同報考資格不符規定)：手寫上放棄報考原因</p> <p>*更改通訊資料：</p> <p>一、放榜前：請至遲於放榜十日前至報名系統→已完成報名登錄者查詢修改</p> <p>二、放榜後：請於放榜三日後至報到前至網路註冊網頁→報到前資料確認修改</p>
上傳資料	<p>*請依本頁下方【四、應上傳(寄繳)資料】說明於規定期間至報名系統→報名登錄(個人報名進度清單)點選「報名及審查資料上傳」，依欄位顯示內容將資料分別存成PDF檔(副檔名須為小寫.pdf)上傳。轉檔時請勿做保全設定(如禁止列印、組合或設定密碼等)，若因此發生檔案錯誤或短缺之情事責任自負。</p> <p>*若點選資料上傳時出現錯誤，請先確認個人資料是否有特殊字並傳真造字申請表，再來電反應。</p> <p>*若點選資料上傳時網頁無反應，請將網頁設為不封鎖快顯視窗。</p> <p>*每一欄位上傳限制為10MB，超過請至報名系統→已完成報名登錄者查詢列印「報名專用信封袋面」黏貼於A4(以上)規格信封，印出紙本資料裝袋交寄；兩日後可至「已完成報名登錄者查詢」確認收件狀態。惟本校採線上審查，寄繳書面資料或未寄繳(未上傳)資料之考生放榜後不得要求重(補)審或提供評分等有關資料，請自行斟酌</p> <p>*完成後請檢閱資料正確性、方向及解析度，並回個人報名進度清單確認是否顯示「已上傳」，於報名補登錄截止前均可重複上傳覆蓋舊檔(如僅需刪除檔案，請上傳空白PDF檔覆蓋)。系統以報名補登錄截止時間所存檔案供系所審查，關閉後概不受理抽(補)件。</p> <p>*如系所審查項目規定須繳交線上推薦信(附有中英文對照，推薦人須依系統內容勾選及填寫)，請依報名系統內說明辦理，準確填寫推薦人E-mail及相關資料送出後，由系統發送推薦信網址連結至推薦人E-mail信箱，推薦人收信填寫後直接送出至本校資料庫。請盡早發送以預留推薦人作業時間，並於報名系統內自行確認進度，如因填錯E-mail或推薦人未於報名補登錄截止前完成，請於郵寄規定日內改寄紙本推薦信(格式及內容自訂)。各步驟操作說明詳見「招生常見問答集」。</p>
列印應考證	<p>*請於開放列印應考證後，至報名系統→已完成報名登錄者查詢確認是否通過『報考資格審核』，通過即可列印(色彩不拘，以清晰為準)，代表可進入考試階段。</p> <p>*應試時需攜帶應考證及應試有效證件正本(國民身分證、護照、有照片之全民健康保險卡、汽機車駕駛執照、中華民國身心障礙證明或居留證擇一)；應考證正背面不得書寫任何文字、符號攜入試場，違者依本校「招生考試試場規則及違規處理辦法」論處。</p>

四、應上傳(寄繳)資料：

資料項目	方式
報考所需學歷(力)證明或備審資料	請存成PDF檔上傳
國外、港澳/大陸學歷(力)切結書；相當碩士論文申請表	填寫後請先上傳再郵寄親簽正本
彌封紙本推薦信【依系所(學程)規定】	郵寄

- (一) 郵寄方式：報名登錄完成後，於規定時間內列印「報名專用信封袋封面」黏貼於A4(以上)規格信封(請勾選寄繳內容)。(務必保留封面上所有資訊，請勿任意裁切；不另通知補寄，交寄兩日後可至報名系統「已完成報名登錄者查詢」查詢收件狀態)
- 掛號郵寄：資料裝袋彌封後掛號郵寄。
 - 自行送件：資料裝袋彌封後，於規定日期前於每日考生服務時間送交本校行政大樓6006室教務處招生試務組(當場不予審核或檢查)。

(二) 除需依系所(學程)規定上傳備審資料外，請依報考學歷(力)上傳資料：

報考學歷(力)別	應上傳學歷(力)資料
國內大專校院畢業(含應屆)學歷	<ol style="list-style-type: none"> 一般生：免上傳，依報名時輸入之報考資料審查，錄取報到時再繳驗學歷(力)正本。 在職生：請上傳學歷(力)證明。

同等學力	<p>1. 碩士班學生修業滿二年且修畢畢業應修科目與學分（不含論文），因故未能畢業，經退學或休學一年以上，應上傳修業證明書或休學證明書及歷年成績單，並提出相當於碩士論文水準之著作。另需寄繳「相當碩士論文審查申請表」。</p> <p>2. 逕修讀博士學位學生修業期滿，未通過博士學位候選人資格考核或博士學位考試，應上傳修業證明書或休學證明書及歷年成績單，並提出相當於碩士論文水準之著作。另需寄繳「相當碩士論文審查申請表」。</p> <p>3. 修業年限六年以上之學系畢業獲有學士學位，經有關專業訓練二年以上，並提出相當於碩士論文水準之著作，應上傳「大學歷年中文成績單」。另需寄繳「相當碩士論文審查申請表」。</p> <p>4. 大學畢業獲有學士學位，從事與所報考系所相關工作五年以上，應上傳「學位證書」、「資格證明書」或「學力鑑定考試及格證書」，並提出相當於碩士論文水準之著作。另需寄繳「相當碩士論文審查申請表」。</p> <p>5. 「公務人員高等考試或一等、二等、三等特種考試及格」、「專門職業及技術人員高等考試或相當等級之特種考試及格」持有及格證書，且從事與所報考系所相關工作六年以上，應上傳及格證書及工作證明，並提出相當於碩士論文水準之著作。另需寄繳「相當碩士論文審查申請表」。</p> <p>*以同等學力資格報考者，經錄取入學後，所屬系所得視其學業背景要求加修部分大學部基礎學科。</p> <p>*本校招生委員會決議：中央暨地方機關公務人員薦任升等考試及格暨考選部歷年來舉辦之各類升等升資考試及格者，不得以同等學力資格報考。</p>
國外學歷(力)	<p>*請填寫簡章附表<u>國外學歷(力)切結書</u>，先上傳再郵寄親簽正本，如有以下資料可一併檢附，如報名時尚未申請，請於錄取報到時繳驗正本：</p> <p>1. <u>國外學歷(力)證件及歷年成績單</u>（經畢業學校所在地駐外館處查證）：非英語系國家需另附中/英譯本（須加蓋我國駐外單位驗證戳記或送我國地方法院或民間公證人辦理公證）。</p> <p>2. <u>國外學歷(力)修業起迄期間之入出國主管機關核發之入出國紀錄</u>：但申請人係外國人或僑民者免附。</p> <p>*未加蓋駐外單位驗證戳記者，可進入外交部領事事務局，請參看「驗證外國學歷參考事項」辦理驗證手續。</p>
港澳/大陸學歷(力)	<p>*請填寫簡章附表<u>港澳/大陸學歷(力)切結書</u>，先上傳再郵寄親簽正本，如有檢覆單位採認完成之正式學歷(力)及成績證明文件可一併檢附，如報名時尚未申請，請於錄取報到時繳驗正本。</p> <p>*以臺灣地區人民或經許可在臺灣地區定居之大陸地區人民（含經許可在臺灣地區團聚、依親居留或長期居留之大陸地區人民）持教育部認可之大陸地區學歷報考者，請依教育部「大陸地區學歷採認辦法」規定辦理，並檢具相關文件報考。</p>
國立空中大學	<p>請上傳「應屆畢業證明書」報考，報到時再繳驗畢業證書正本。</p>

(三) 專職服務年資證明文件：

1. 現職年資統一計算至入學年度註冊月之最後一日止，檢附資料均需載明在職起訖年月以利計算，如非中/英文資料請附中/英文翻譯版本。格式逕依服務機關提供為準，亦得參考使用簡章附表。
2. 任職之私人機構應加註財政部「營利事業統一編號」(上市櫃公司免填)，考生本人如為機構負責人請另附商業登記證明。非現職年資得以離職證明書或勞保局開立之歷年承保紀錄替代(需有薪資明細，以確認月投保薪資未低於政府公告之最低薪資額規定)，不得以名片、服務證、聘書、契約書、薪資單、派令、營利事業登記證或考績證明等替代。
3. 義務役年資是否計入依各系所報考資格之規定。
4. 報名登錄時勾選「在職生」之考生，如無法上傳現仍在職證明或工作經歷未達系所要求年限，視同報考資格不符規定；另，錄取報到時請繳交服務機關「在職進

修同意書」正本(格式不拘)，無法繳交者取消錄取資格，亦不得申請改勾選「一般生」報名，請於報名時審慎考量。

五、其他事項：

(一) 申請報名費免繳程序：

- 1.須於**報名取號截止前**至報名系統選擇「免繳生」之「報名專用碼」。
- 2.填寫簡章附表「**報名費免繳申請表**」(取得多所組號碼時請填寫於同一份表)，連同證明文件傳真至 07-5252920(17:00 後傳真者請於次一上班日登錄)或拍照 E-mail 至考生服務信箱進行審核，逾時不候。
 - (1)**(中)低收入戶**：請附戶籍所在地直轄市及縣(市)社政主管機關或其依規定授權鄉、鎮、市、區公所所開具之(中)低收入戶證明，**不受理一般鄰里長核發之清寒證明**。如證明內無考生姓名等資料或曾改名，請另附戶口名簿或戶籍謄本查驗。
 - (2)**特殊境遇家庭學生**：符合行政院衛福部「特殊境遇家庭扶助條例」之身份者，請附縣市政府或鄉、鎮、市(區)公所開立之特殊境遇家庭證明。
- 3.繳交後 2 小時若審核通過，即可上網登錄報名，本校不另通知。如仍無法登錄，請於報名補登錄截止前與本校招生試務組聯繫(07)5252140。
- 4.如經發現**偽造、假借或塗改**證明文件等情事除不受理申請外，已註冊入學者將追繳報名費用並移送相關單位舉報。

(二) 現役軍人、在營預官及常備兵、教師、中央警察大學、師範校院或教育學院系之公費畢業生，報考及入學就讀應自行依相關法規或遵照所屬機關/上級機關之規定辦理；錄取後能否就讀由考生自行負責，不得申請保留入學資格。

(四) 外國生、僑生及港澳生報考本校各項招生考試獲錄取者，其入學後之學籍身分認定依本校規定辦理。入學就讀之簽證及居留相關事項請於報名前向有關單位查詢，註冊後如有問題責任自負。

(五) 本項考試放榜後，考生之報名相關資料由業務單位存查一年後逕予銷毀，不予退還。

肆·考試

一、資料審查：

- (一)符合報考資格考生之備審資料由各博士班組成之甄選小組進行實質審查。
- (二)資料審查著重「原創性」，請勿抄襲、改作、侵犯他人著作權或違反學術倫理。
- (三)如部份書面審查資料或系所規定應繳資料未上傳者，不另通知亦不受理抽(補)件，且不得要求補救或重審。

二、注意事項：

- (一)考試日期由各博士班自訂，至遲於**報名登錄前公布**於簡章網頁「貳·系所招生資訊」及「系所考試時間及報名費一覽表」。如有疑問請逕洽各博士班。
- (二)各博士班如有初審特優逕行錄取名單，將由教務處統一公告，逕行錄取考生不需參加面試。參加考試考生名單、詳細時間及地點，由各博士班至遲於**考前三日公告於系所網頁**，請自行上網查詢。
- (三)應試請攜帶**應考證及應試有效證件正本**(國民身分證、護照、有照片之全民健康保險卡、汽機車駕駛執照、中華民國身心障礙證明或居留證等擇一)備查。
- (四)如有違規或舞弊之行為，本校得依情節輕重，予以扣分、以零分計算或取消考試資格處分，請詳閱本校「**招生考試試場規則及違規處理辦法**」。
- (五)各系所筆試科目得以中、英文命題；除試題上另有規定外，英文命題之科目得以中、英文作答。
- (六)相關防疫措施擬參照教育部「**大專校院因應嚴重特殊傳染性肺炎防疫管理指引**」(https://cpd.moe.gov.tw/page_two.php?id=35148)辦理。

三、考試地點：本校各系所(學程)。

伍·成績核計處理及錄取規定：

- 一、僅採計有到考系所組之科目成績，未到考概以缺考論。如有缺考或零分者不予錄取。
- 二、審查、面試原始成績及總成績均保留至小數點後第二位（小數點後第三位四捨五入），筆試各科成績保留至小數點後第一位（小數點後第二位四捨五入），成績核計過程小數不予去除。除另有規定註明，滿分均為一百分。
- 三、由本校招生委員會決定最低錄取標準；成績如未達招生委員會認定之最低標準，雖有缺額亦不予錄取。
- 四、正取生名額以本簡章所訂名額為限；備取生名額視考生成績而訂。
- 五、達最低錄取標準之考生如總成績相同，則依各系所組自訂之同分參酌標準決定錄取順序；如遇同分參酌至最後一科目成績仍相同，致錄取人數超出招生名額時，則同分參酌考生均予錄取。
- 六、凡招收備取生之碩博士班，如正取生有缺額時，由備取生依次遞補。
- 七、依據教育部 112 年 1 月 19 日臺教高(四)字第 1122200132 號函示，開放列印應考證後，報考人數低於核定名額之系所，因報名結果產生之缺額數得予流用至其他系所。流用情形(含流用系所、名額數)及原則經校級招生委員會審查通過後，於辦理系所考試前公告於教務處網站。流用名額一經公告後，不得於錄取及備取遞補時再次辦理流用。

八、錄取及備取遞補流用原則：

- (一)碩博士班同一系所內各組(不含學籍分組)之招生名額或一般生與在職生名額，如因**成績未達錄取標準**或因**報名人數不足**而有缺額時，得提經本校招生委員會同意後流用，並得不足額錄取，不足額錄取時不得列備取生。
- (二)碩博士班同一系所同組(一般生與在職生)備取生遞補後之缺額得互相流用；同一系所內各組備取生遞補後之缺額則以「優先流用至錄取率低之組別」原則處理。
- (三)碩博士班不同系所之招生名額及備取生遞補後之缺額均不得流用。
- (四)依「國家重點領域產學合作及人才培育創新條例」設立之研究學院相關系所，不受限於教育部「大學辦理招生規定審核作業要點」，從其規定。

陸·放榜、報到及註冊入學

一、放榜（日期載明於本簡章首頁之重要日程表，實際放榜日期及時間得視本校放榜會議及相關試務作業調整）：

- （一）錄取榜單公告於本校首頁→招生資訊→榜單查詢。
- （二）正備取生及未錄取考生成績通知單不另寄發，請於開放時間至本校首頁→招生資訊→成績單列印自行列印，逾期未報到者不得以未接獲信函為由要求補救。
- （三）報到相關事宜，請洽錄取博士班。
- （四）報名系統內登錄之個人通訊地址或 E-mail 等連絡資料如有異動：
 1. **放榜前**：請至遲於放榜十日前至報名系統修改。
 2. **放榜後**：請於放榜三日後至報到前至網路註冊網頁→報到前資料確認修改。

二、報到：

- （一）請於報到期間至錄取博士班辦理報到，應繳資料詳列於成績通知單內，**逾期未完成報到者不另通知，逕以自願放棄報到資格論**，缺額由備取生依序遞補，通知方式由錄取博士班自訂，請留意系所網頁遞補作業相關訊息，不得要求補救。
- （二）報到時應繳交與報名時填寫之報考資格相符之學歷（力）證件正本，**報名勾選「在職生」且獲錄取入學者須繳交服務機關在職進修同意書正本**（以單位提供之格式為準）；持國（境）外學歷（力）者，須另繳與報考時填具之國（境）外學歷（力）切結書相符之學歷驗證文件；並應繳交成績通知單內規定之其他資料，否則取消錄取及入學資格。
- （三）錄取生如擬同時於本校其他學制或國內其他大學校院註冊入學，需於入學第一學期開學前向本校錄取系所申請同意。
- （四）依本校第 101 次教務會議決議，自 94 學年度起博士班入學學生需通過各系所（學程）規定之語言能力檢定標準，方可畢業；檢定標準請至各系所網頁查詢。
- （五）應屆畢業生倘尚未取得畢業證書，應填寫**（延遲）補繳學歷證件切結書**（至本校教務處網頁→學生專區→網路註冊下載），於期限內補繳畢業證書或同等學力證件正本；逾期未繳者逕以自願放棄入學資格論。

三、註冊入學：

- （一）現役軍人、現在軍事機關服務人員、軍事校院畢業生、中央警官學校畢業生、師範校院及教育院系公費畢業生等具有特殊身分人員，**不得以前述身分為由申請保留入學資格**。
- （二）持國（境）外學歷（力）證明辦理註冊入學者，日後若經查證不符教育部採認規定或入學大學同等學力認定標準有關博士班報考規定，一律註銷入學資格，且不發給任何修業證明文件。
- （三）系所得視需要要求錄取生於入學後補修基礎學科或加修國文及英文課程，補（加）修之科目學分，**依學則規定不列入畢業學分數計算**。

- (四) 錄取生註冊前須完成一般體格檢查，檢查事宜由學生事務處規劃，體檢通知書(表)於報到時由系所轉發。
- (五) 入學後之休學、畢業條件及應修學分數等學籍、成績相關規定，請參閱本校教務處資訊網→學生專區→課務→必修科目查詢。
- (六) 有關本校教學資源概況及**學雜費徵收標準**，請參見教務處網頁→學生專區→其他。各項獎學金資訊，請參見教務處網頁→招生資訊→獎學金資訊。
- (七) 本校備有學生宿舍，宿舍服務組將依住宿申請人數及宿舍房間數統一進行抽籤，詳見本校首頁→行政單位→學生事務處→宿舍服務組，聯絡電話**07-5256001**。住宿、就學貸款及助學金事宜，請參閱學生事務處資訊網。
- (八) 緩徵事宜概依內政部「免役禁役緩徵緩召實施辦法」規定辦理。
- (九) 錄取生如經發現所繳驗證件(含所繳學力證明、在職身分及經歷、年資證明等)有偽造、假借、塗改、變造或冒名頂替、隱瞞報考身份、入學考試舞弊或不符合報考資格等情事，於錄取後未註冊前查覺者取消錄取資格；註冊入學後查覺者開除學籍，並應負法律責任，且不發給任何與修業有關之任何證明文件。如係在本校畢業後始被發覺者除勒令撤銷並追繳其學位(畢業)證書，公告取銷其畢業資格外，並專案報請教育部備查。已繳之各種費用均不退還。
- (十) 需進入實驗(實習)場所之新生，請於開學前接受學校或教育部辦理之安全衛生教育訓練，並請至教育部環境及防災教育科網頁，點選教育部學校安全衛生教育網參閱報名。
- (十一) 入學之新生可報考「中等師資類科」教育學程，報考資訊請參閱本校首頁→學術單位→師資培育中心網頁。

柒·複查

- 一、請於規定期間上網登錄(本校首頁→招生資訊→複查申請)取得複查費繳費帳號，至全臺自動櫃員機(ATM)轉帳、網路ATM轉帳或土地銀行臨櫃繳交50元工本費。請自行確認繳費情形，倘重複繳費或未於期限內登錄複查資料並繳費，視同未完成複查申請，不予複查亦不予退費。
- 二、申請筆試科目複查，以答案卷(卡)內有無漏閱、未評閱及卷面分數是否與總計分數相符為限。不得要求重新閱卷、調閱或影印答案卷(卡)、亦不得要求提供參考答案、或答案卷(卡)中各大題(含子題)之評分、評閱標準及其他有關資料。「資料審查」或「面試」(含術科)寄繳書面資料或未寄繳(未上傳)資料者，不得要求重(補)審或提供評分等有關資料。
- 三、考生以申請一次為限，本校複查完成後將以平信寄至考生報名時登錄之地址。
- 四、複查後，未錄取生倘成績達錄取標準即予補錄取；錄取生倘成績低於錄取標準即取消錄取資格。

捌・相關規定

「入學大學同等學力認定標準」有關博士班報考資格：

中華民國 100 年 7 月 15 日教育部臺參字第 1000112683C 號令修正
中華民國 102 年 1 月 24 日教育部臺參字第 1020006304C 號令修正
中華民國 102 年 4 月 3 日教育部臺參字第 1020046811C 號令修正
中華民國 104 年 9 月 29 日教育部臺教高(四)字第 1040128907B 號令修正
中華民國 105 年 2 月 24 日教育部臺教高(四)字第 1050006004B 號令修正
中華民國 106 年 6 月 2 日教育部臺教高通字第 1060073088B 號令修正
中華民國 111 年 1 月 25 日教育部臺教高通字第 1112200196A 號令修正

第一條 本標準依大學法第二十三條第四項規定訂定之。

第二至七條 (略)

第八條 具下列資格之一者，得以同等學力報考大學博士班一年級新生入學考試：

- 一、碩士班學生修業滿二年且修畢畢業應修科目與學分（不包括論文），因故未能業，經退學或休學一年以上，持有修業證明書或休學證明書，及檢附歷年成績績單，並提出相當於碩士論文水準之著作。
- 二、逕修讀博士學位學生修業期滿，未通過博士學位候選人資格考核或博士學位考試，持有修業證明書或休學證明書，及檢附歷年成績單，並提出相當於碩士論文水準之著作。
- 三、修業年限六年以上之學系畢業獲有學士學位，經有關專業訓練二年以上，並提出相當於碩士論文水準之著作。
- 四、大學畢業獲有學士學位，從事與所報考系所相關工作五年以上，並提出相當於碩士論文水準之著作。
- 五、下列國家考試及格，持有及格證書，且從事與所報考系所相關工作六年以上，並提出相當於碩士論文水準之著作：
 - (一) 公務人員高等考試或一等、二等、三等特種考試及格。
 - (二) 專門職業及技術人員高等考試或相當等級之特種考試及格。

前項各款相當於碩士論文水準之著作，由各大學自行認定；其藝術類或應用科技類相當於碩士論文水準之著作，得以創作、展演連同書面報告或以技術報告代替。第一項第三款所定有關專業訓練及第四款、第五款所定與所報考系所相關工作，由學校自行認定。

第九條 持國外或香港、澳門高級中等學校學歷，符合大學辦理國外學歷採認辦法或香港澳門學歷檢覈及採認辦法規定者，得準用第二條第一款規定辦理。

畢業年級相當於國內高級中等學校二年級之國外或香港、澳門同級同類學校畢業生，得以同等學力報考大學學士班一年級新生入學考試。但大學應增加其畢業應修學分，或延長其修業年限。

畢業年級高於相當國內高級中等學校之國外或香港、澳門同級同類學校肄業生，修滿相當於國內高級中等學校修業年限以下年級者，得準用第二條第一款規定辦理。

持國外或香港、澳門學士學位，符合大學辦理國外學歷採認辦法或香港澳門學歷檢覈及採認辦法規定者，得準用前條第一項第三款及第四款規定辦理。

持國外或香港、澳門專科以上學校畢(肄)業學歷，其畢(肄)業學校經教育部列入參考名冊或為當地國政府權責機關或專業評鑑團體所認可，且入學資格、修業年限及修習課程均與我國同級同類學校規定相當，並經大學校級或聯合招生委員會審議後認定為相當國內同級同類學校修業年級者，得準用第二條第二款、第三條第一項第一款至第四款、第四條第一項第一款至第三款、第二項與第三項第一款、第五條第一款

至第四款及前條第一項第一款與第二款規定辦理。

持前項香港、澳門學校副學士學位證書及歷年成績單，或高級文憑及歷年成績單，得以同等學力報考科技大學、技術學院二年制學士班一年級新生入學考試。

第五項、前項、第十項及第十二項所定國外或香港、澳門學歷（力）證件、成績單或相關證明文件，應經我國駐外機構，或行政院在香港、澳門設立或指定機構驗證。

臺灣地區與大陸地區人民關係條例中華民國八十一年九月十八日公布生效後，臺灣地區人民、經許可進入臺灣地區團聚、依親居留、長期居留或定居之大陸地區人民、外國人、香港或澳門居民，持大陸地區專科以上學校畢（肄）業學歷，且符合下列各款資格者，得準用第二條第二款、第三條第一項第一款至第四款、第五條第一款至第四款及前條第一項第一款與第二款規定辦理：

一、其畢（肄）業學校經教育部列入認可名冊，且無大陸地區學歷採認辦法第八條不予採認之情形。

二、其入學資格、修業年限及修習課程，均與臺灣地區同級同類學校規定相當，並經各大學招生委員會審議後認定為相當臺灣地區同級同類學校修業年級。

持大陸地區專科以上學校畢（肄）業學歷，符合大陸地區學歷採認辦法規定者，得準用第四條第一項第一款至第三款、第二項及第三項第一款規定辦理。

持國外或香港、澳門學士學位，其畢業學校經教育部列入參考名冊或為當地國政府權責機關或專業評鑑團體所認可，且入學資格、修業年限及修習課程均與我國同級同類學校規定相當，並經大學校級或聯合招生委員會審議後認定為相當國內同級同類學校修業年級者，或持大陸地區學士學位，符合大陸地區學歷採認辦法規定者，修習第四條第三項第二款之不同科目課程達二十學分以上，持有學分證明，得報考學士後學士班轉學考試，轉入二年級。

持前三項大陸地區專科以上學校畢（肄）業學歷報考者，其相關學歷證件及成績證明，應準用大陸地區學歷採認辦法第四條規定辦理。

持國外或香港、澳門相當於高級中等學校程度成績單、學歷（力）證件，及經當地政府教育主管機關證明得於當地報考大學之證明文件，並經大學校級或聯合招生委員會審議通過者，得以同等學力報考大學學士班（不包括二年制學士班）一年級新生入學考試。但大學得視其於國外或香港、澳門之修業情形，增加其畢業應修學分或延長其修業年限。

第十條 軍警校院學歷，依教育部核准比敘之規定辦理。

第十一條 本標準所定年數起迄計算方式，除下列情形者外，自規定起算日，計算至報考當學年度註冊截止日為止：

一、離校或休學年數之計算：自歷年成績單、修業證明書、轉學證明書或休學證明書所載最後修滿學期之末日，起算至報考當學年度註冊截止日為止。

二、專業訓練及從事相關工作年數之計算：以專業訓練或相關工作之證明上所載開始日期，起算至報考當學年度註冊截止日為止。

第十二條 本標準自發布日施行。

其他參考法規：

本校招生考試試場規則及違規處理辦法：<https://oaa.nsysu.edu.tw/p/405-1003-19736,c2934.php?Lang=zh-tw>

大學辦理國外學歷採認辦法：<https://law.moj.gov.tw/LawClass/LawAll.aspx?PCode=H0030039>

大陸地區學歷採認辦法：<https://law.moj.gov.tw/LawClass/LawAll.aspx?PCode=H0010005>

報考國立中山大學《博士班》招生考試

報名考生造字申請表

考生姓名		身分證字號	
網路報名專用碼		流水號	
報考系所 (組)別			
聯絡方式	電話：	手機號碼：	
	E-mail：		
請勾選需造字 資料	<input type="checkbox"/> 姓名：_____ 需造字：_____ <input type="checkbox"/> 監護人姓名：_____ 需造字：_____ <input type="checkbox"/> 地址：_____ 需造字：_____ <input type="checkbox"/> 其他：_____ 需造字：_____		
	※請依實際需要造字項目勾記，需造之字務請以正楷填寫工整。		
注意事項	1. 資料有特殊字之考生， 無論網頁是否正常顯示 ，請於報名登錄時 先輸入為「*」 (例如黃栢𠵼請輸入黃**)，以免影響後續上傳系統及試務作業。 2. 報名登錄後請盡速填寫本表傳真處理(07-5252920)，傳真後不需來電確認。 3. 應試時需檢驗應考證與應試有效證件姓名是否核符，若印出仍有誤載，請於考前與本校招生試務組 07-5252140 聯繫。 4. 需造字之特殊字如「澹」、「緝」、「𠵼」、「瞞」、「諭」、「拔」、「直」、「塹」、「渝」、「廸」、「杞」、「妣」等。 不需造字之考生免填本表。		

報考國立中山大學《博士班》招生考試

港澳／大陸學歷(力)切結書

考生姓名		身分證字號	
		網路報名專用碼	
報考系所 (組)別			
學歷資訊 <small>(填寫資料須與報名系統登錄及繳驗證件相同)</small>	校 名： 學校所在地(含省、市、區及州、縣、市別)： 系所名稱： 學位別： <input type="checkbox"/> 學士學位 <input type="checkbox"/> 碩士學位 <input type="checkbox"/> 其他學力(請詳述)：		
切結事項	1. 本人上傳之港澳／大陸學歷證件確為教育部認可，符合教育部「大陸地區學歷採認辦法」及「香港澳門學歷檢覈及採認辦法」規定，並經相關單位驗證屬實。 2. 本人保證於 錄取報到 時繳交上述辦法中規定檢覆單位採認完成之正式學歷(力)及成績證明，若未如期繳驗或經查證不符教育部相關法令規定及貴校報考資格，本人自願放棄錄取資格，絕無異議。 <div style="text-align: right;"> 立書人 簽名/蓋章： _____ 連 絡 電 話： _____ 年 月 日 </div>		

報考國立中山大學《博士班》招生考試 以同等學力第 8 條報考之相當碩士論文審查申請表

考生姓名				
報考系所 (學程)			(組)別	
聯絡方式	地址：			
	電話：		手機號碼：	
	E-mail：			
報考學歷 (力)	<input type="checkbox"/> 年 月至 年 月於	大學	系所碩士班離校	
	<input type="checkbox"/> 年 月至 年 月於	大學	系所碩士班休學	
	<input type="checkbox"/> 年 月至 年 月於	大學	系所學士班畢業	
	<input type="checkbox"/> 年 月至 年 月於	高等考試	類科及格	
具備資格 (請勾選)	<input type="checkbox"/> 碩士班學生修業滿二年且修畢畢業應修科目與學分(不含論文)，因故未能畢業，經退學或休學一年以上，持有修業證明書或休學證明書，及檢附歷年成績單，並提出相當於碩士論文水準之著作。 <input type="checkbox"/> 逕修讀博士學位學生修業期滿，未通過博士學位候選人資格考核或博士學位考試，持有修業證明書或休學證明書，及檢附歷年成績單，並提出相當於碩士論文水準之著作。 <input type="checkbox"/> 修業年限六年以上之學系畢業獲有學士學位，經有關專業訓練二年以上，並提出相當於碩士論文水準之著作。 <input type="checkbox"/> 大學畢業獲有學士學位，從事與所報考系所相關工作五年以上，並提出相當於碩士論文水準之著作。 <input type="checkbox"/> 下列國家考試及格，持有及格證書，且從事與所報考系所相關工作六年以上，並提出相當於碩士論文水準之著作： (一) 公務人員高等考試或一等、二等、三等特種考試及格。 (二) 專門職業及技術人員高等考試或相當等級之特種考試及格。			
相關專業訓練及 工作經驗	工作(訓練)單位名稱	職稱	工作(訓練)內容	起訖年月
				年 月至 年 月
				年 月至 年 月
				年 月至 年 月
				年 月至 年 月
考生 親自簽名/蓋章				

報考系所(學程) 審查結果：

審查結果	<input type="checkbox"/> 通過，同意報考。 <input type="checkbox"/> 未通過。		
	系所(學程)招生委員會召集人：		日期：

【本證明書得以機構在職證明取代，內容需包含以下各項目（申請報考系所別欄除外）】

(機構全銜) _____ 在職人員

報考國立中山大學《博士班》招生考試 服務年資證明書

考生姓名		身分證字號	
		流水碼	
報考系所 (組)別			
現在職 服務機關	※如任職於私人機構，請加填營利事業統一編號	營利事業 統一 編 號	<上市櫃公司免填>
服務部門		職 稱	
地 址		公 司 電 話	
服務年資	自 年 月 日至 年 月 日，共計 年 月。		
<p>本服務機關保證上表各欄所填均屬事實，且該員月投保薪資不低於政府公告之最低薪資額規定。如查證不實，願負一切法律責任。</p> <p style="text-align: right;">服務機關及首長〔負責人〕印信處</p> <p style="text-align: right;">中華民國 年 月 日</p>			

- 說明：一、本證明書僅供專職服務年資證明用，每份工作請填一張。
- 二、現職年資統一計算至入學年度註冊月最後一日。私人機構非現職年資得以離職證明書（須載明在職起訖年月）或勞保局開立之歷年承保紀錄替代，不得以名片、服務證、聘書、契約書、薪資單、派令、營利事業登記證或考績證明等替代。考生本人如為私人機構負責人請另附商業登記證明。
- 三、報名登錄時勾選「在職生」之考生，錄取報到時需繳交服務機構「在職進修同意書」正本（格式不拘）。無法繳交者取消錄取資格，亦不得申請改勾選「一般生」報名。

「國立中山大學獎勵本國優秀學生就讀本校(學士、碩士、博士)獎助學金要點」 有關博士班部分：

108年5月29日	107學年度第2學期第8次行政會議修訂通過
108年10月2日	108學年度第1學期第3次行政會議修訂通過
109年5月27日	108學年度第2學期第8次行政會議修訂通過
109年6月10日	108學年度第2學期第9次行政會議修訂通過
110年3月17日	109學年度第2學期第2次行政會議修訂通過
110年5月12日	109學年度第2學期第6次行政會議修訂通過
111年12月28日	111學年度第1學期第9次行政會議修訂通過

第一至三及五章 (略) 第四章 博士學位生獎助學金

十三、獎助對象與名額：

- (一)需為全職且具有研究潛力之博士生。
- (二)外國生、僑生及陸生之菁英博士學位生獎助學金要點另訂之。
- (三)併同外國生、僑生及陸生之菁英博士學位生獎助學金獎勵名額，每一年級以一百名為原則，實際名額由系所提出申請後，經教務處召開審查委員會審查核定之。

十四、得獎人基本資格與金額：

- (一)本校菁英博士學位生獎助學金：
 - 1.自104學年度起，經博士班甄試、考試、申請進入本校各系(所、學位學程)就讀，成績優良且具有研究潛力之全職博士生，得領取本獎助學金。由本校碩士班直升或應屆畢業進入博士班就讀者，若經系所或指導教授推薦申請，應納入所屬院系所優先排序名單。
 - 2.獎助金額及核給期限：108學年度起入學學生，每生每學期獎助經費為十八萬元，並得分次發給。核給期限至第六學期止。
 - 3.自108學年度起入學學生，若於本獎助金核給期限內獲「國科會補助博士生赴外國研究(千里馬計畫等)」補助出國者，得延長核給期限至第八學期止。
 - 4.自112學年度起入學學生，若於入學後第一至六學期期間，以第一作者且以本校名稱為第一單位發表論文獲刊登於SCIE、SSCI、AHCI等期刊，且論文JCR資料庫分類領域之Journal Impact Factor(JIF)獲JCI排名為該學門領域前25%，得延長核給期限至第八學期止。
- (二)國科會補助大學校院培育優秀博士生獎學金：
 - 1.自108學年度起，經博士班甄試、考試、申請進入本校各系(所、學位學程)就讀、或逕修讀博士學位，成績優良且具有研究潛力之全職博士班新生(限本國學生)。
 - 2.獲國科會補助培育之優秀博士生，每學期獎助金為二十四萬元，得分次發給。核給期限至第八學期止。
 - 3.受獎者如因故放棄或被取銷受獎資格，本校將停止核發獎學金，該獎勵名額得由原受獎者所屬學院推薦當學年度入學符合受獎資格之博士生遞補之；如該學院無遞補人選，則由教務處另召開審查委員會將該名額由其他學院符合資格之博士生遞補之。
- (三)續領條件與服務義務：
 - 1.申請本校菁英博士學位生獎助學金須檢附歷年成績單(第一學期免附)。
 - 2.依第(一)款與第(二)款受獎之學生，入學後每學期學業平均成績(GPA)須達三點五(含)以上或經指導教授推薦始具續領資格。未修課致無法提供成績者，須另附說明書並經指導教授或系所主管審核通過推薦。
 - 3.依第(二)款受獎之學生，應於博士班第六學期前申請通過「國科會補助博士生赴外國研究(千里馬計畫等)」，未通過者，停發第四年獎助學金。
 - 4.受獎學生領取本獎助學金期間，須擔任系(所、學位學程)課程教學助理或研究助理，並得領取其他學習績優獎助學金。

十五、應檢附文件：

- (一)新生：
 - 1.申請表一份(含學生職涯發展及學術研究規劃)。
 - 2.研究計畫書一份。
 - 3.優異表現證明(如發表論文、參與國科會計畫紀錄、得獎紀錄、課外活動等)及其他有助審查之文件。(無則免繳)
 - 4.需檢附配合款同意書(申請國科會補助大學校院培育優秀博士生獎學金者除外)。
- (二)在校生：
 - 1.申請表一份(含學生職涯發展及學術研究規劃)。
 - 2.歷年成績單及指導教授或系所主管審核推薦函。

- 3.研究計畫書一份。
- 4.優異表現證明(如發表論文、參與國科會計畫紀錄、得獎紀錄、課外活動等)及其他有助審查之文件。(無則免繳)
- 5.需檢附系所或指導教授配合款同意書(申請國科會補助大學校院培育優秀博士生獎學金者除外)。

十六、審查方式：

(一) 本校菁英博士學位生獎助學金：

- 1.本款獎助學金併同本國生、外國生及陸生之獎助名額，各學院應依據前述申請文件進行排序，並將名單送教務處彙整。
- 2.教務處彙整各學院名單後召開審查委員會，如未超過名額則全數補助，若超過名額，則優先補助本校碩士班直升或應屆畢業進入博士班就讀之學生，再依各學院博士班名額比例篩選核定之，並自 112 學年度起入學之新生適用。

(二) 國科會補助大學校院培育優秀博士生獎學金：

- 1.本款獎勵名額依各學院教師執行國科會計畫件數及經費進行分配，人文社會領域研究計畫件數及經費加權 150%計算。
- 2.各學院應依據分配名額，就前述申請文件進行排序，並將名單送教務處彙整。

十七、經費支應：

- (一) 本校菁英博士學位生獎助學金由校務基金及系所經費各支應一半，系所需足額提供應分攤之經費始得申請名額。
- (二) 國科會補助大學校院培育優秀博士生獎學金：入學後第一至第四學期由國科會補助款支應每生每月三萬元，校務基金支應每生每月一萬元；入學後第五至第八學期由國科會補助款支應每生每月二萬元，校務基金支應每生每月二萬元。
- (三) 依「學士班學生七學年學碩博育才辦法」入學之博士生，博士班入學後第一至第四學期由校務基金與系所經費各支應每生每月二萬元，系所需足額提供應分攤之經費始得申請名額；入學後第五至第六學期之獎助經費由校務基金項下支應每月四萬元；若符合第十四點延長核給期限之規定者，入學後第七至第八學期之獎助經費由校務基金項下支應每月三萬元。
- (四) 系所經費來源如下：
 - 1.系所教師研究計畫經費。
 - 2.學生公費暨獎助學金項下之研究生助學金。
 - 3.系所自籌收入。
- (五) 本獎助學金得視經費編列及籌措情形調整額度或停止本章之實施。

十八、職涯輔導與成效追蹤：

(一) 獲國科會補助大學校院培育優秀博士生獎學金之學生，應由指導教授依其志向實施職涯輔導：

- 1.學術研究志向：輔導學生參與國際學術合作及發表論文，培養擔任教職或博士後研究員等。
- 2.產業研發志向：輔導學生參與產學合作或企業實習專案，培養擔任企業高階科研人才等。
- 3.創新創業志向：輔導學生參與創新研發或執行創業計畫，培養擔任新創事業領導人才等。

(二) 各學院需於上述受獎學生核給補助期間，每學年實施職涯輔導成效調查、在校期間之學業研究表現，以及畢業後 3 年內之流向追蹤，並將調查結果送教務處備查。

十九、獎助學金請領限制：

(一) 有下列情形之一者，不得申請本獎助學金：

- 1.於公立機構從事專職工作(含留職停薪者)。
- 2.錄取當學年度休學、保留入學資格或未完成註冊者。
- 3.已領取退休俸或經系所審查不符資格者。
- 4.曾就讀本校博士班且領取本獎學金者。

(二) 博士生有下列情形之一者，取銷其受獎資格，自次月起終止本獎助學金，且不得恢復。

- 1.休學、退學或於公立機構從事專職工作。
- 2.逕行修讀博士學位學生轉入或轉回碩士班就讀。
- 3.經系所相關會議議決取銷受獎資格者。
- 4.受獎助生於受獎助期間違反本校校規，受申誡以上處分者。